Контрольный экземпляр

Массе а мехкий пролетареш, вІашагІкхета!

СЕРДАЛО

СОВЕТСКИ СОЮЗА КОММУНИСТИЧЕСКИ ПАРТЕ НОХЧ-ГІАЛГІАЙ ОБКОМА, НОХЧ-ГІАЛГІАЙ АССР ЛАКХЕХЬАРЧА СОВЕТЕИ МИНИСТРИЙ СОВЕТЕИ ОРГАН

«СВЕТ» Орган Чечено-Ингушского обкома КПСС, Верховного Совета и Совета Министров ЧИАССР

Газет арадувл 1923 шера денз ★ ЕРА, 10 МАЙ, 1990 ШУ. ★ № 55 (7869). ★ Мах 3 кеп.

Сийлахь-йоккхача Коталон йовргӀоаца сердал

Коталон 45-шу дизара сийна Москве хинна парад

Тахан берригача мехко дезду цІей — хІара советски сага, Лаьттан тІа мел болча дог-ойла цІена йолча наха эгтара дезагІа, эгтара лоархІамегІа да. Тахан, гласность шерра яржача хана, дуккхача исторически событешка кхыча тайпара хьеж вай, кхыча бесса цар мах а бу. Цхьабакъда, вай Коталон лакхал хила а хиннай, хург а я цхьаккха хІама хьалкхоачаргдоацаш, хІана аьлча цо шийна чулаьцад салтечун денал, полководций а командирий а говзал, партизаний а подпольщикий а чІоагІал, болхлой а ахархой а Іалаьмате хала кхаьгам, творчески интеллигенце кхоллама уйлан кІоаргал.

Шовзткъе пхезлагІа из цІей дездеш, вайна цІаьккха а цІаьккха а дагаух гитлеровцаш Москван уллув лаьтта бирса 1941 шу. Цхьабакъда, цу хана а ше котдаргхларах тешаш дар вай халкъ. Кхыметтел цу хана а ца еш йитанзар вай бІаьшеренашка ювцаргйола цІейна хетаяь традиционни парад.

ТІаккха хьаГІаэттар тІема хала шераш. Коталон ди а кхаьчар. Цунна хетайнр 1945 шерара тІема парад. 9 мае Москве хилар из.

ЦІеча майдан тІа латт парадни расчетий нийса квадраташ. Ший-тайпара я таханара парад. Къоначарца цхьан муГІаре латт коталло йоккхача дакъа лоацаш хиннираш, шоай къахьегамца из-сийрда ди гарганкийлараш. Коталон 45 шу дизар дездеча хана цхьан минота бицбалийта йиш яц цох вай даьша а даьдаьша а дІабенна мах. Цудухьа боарам боацаш дочхка барнал оал вай Котало яьккхараш та. Царна карагІдаьнна деналеча гІулакхах советски халкъа массазара нравственни идеал хургьа.

ЦІей дездеш трибуваш тІа тахан дукха ба тІемен къахьегамен ветеранаш. Царна уллув ба къахьегама коллективай, партийни, советски, общественни организацеи викалаш, Іилман а культура а ГІорбаьнна деятелаш. Советски халкъа карагІдаьнначу деналеча гІулакха сий де баьхкаб доазол дехьара духа хьаьший, Варшавски Договора юкъейоагІача паччахьалкхений оборона министраш. Укхаза ба Москве аккредитаци яьча доазол дехьарча мехкий дипломатически представительствашта керте латтараш.

Мавзолеи центральни трибуна тІа хьалтІабовл М. С. Горбачев, В. И. Воротников, Л. Н. Зайков, В. А. Крючков, Е. К. Лигачев, Ю. Д. Маслюков. В. А. Медведев, Н. И. Рыжков, Н. Н. Слюньков, Э. А. Шеварднадзе, А. Н. Яковлев, А. В. Власов, А. И. Лукьянов, Е. М. Примаков, президентски совета членаш.

Укхаза ба ГІорбаьнна советски военачальникаш.

Спасски гІала тІарча кремлевски куранташ тІа итт сахьат даьннад. Фарфараша дуненга хоам бу: «Массане ладувІара!» Парад дІайолалу. СССР оборона министра Советски Союза маршал Д. Т. Язова хьазц парада командующе инарал - полковника Н. В. Калинина лу рапорт. Цул тІехьагІа бІу латтача дІатІа а ухаш, параде дакъа лоацарий Коталон 45 шу дизар даькъала дувц цо. Цунна жоп луш кхосза низ бола «Ура!» оал вохкар.

БІу даькъала бийца ваьнначул тІехьагІа Советски Союза маршала Д. Т. Язова Мавзолеи трибуна тІа хьалтІа а ваьле, къамаьл ду.

Майдан тІа кхосза «Ура!» оал. Советски Союза гимн лохх. Йоккхий топаш етт. Из я парада торжественни увертюра.

ЦІеча майдан тІа боал фатанчаш. Московски военно-музыкальни училищерча бІаькховзткъа дешархочо ерригача парад чакхъяккхара темп белгалъю. ТІаккха юкъейоал сводни оркестр. Ерригача йоккха майда хьов. Шоаш латтачара дІайолалу полкаш батальонаши. Торжественни марш дІайолалу.

Массаза санна фатанчий ротана тІехьха боагІа тІема академешка дешабагІараш. Цхьабакъда, таханара парад-къаьстта я, вохкарна тараш из. СССР оборона министра приказагІа йоацаш. СССР Президента Указагіа чакхйоакхандаь хинна а да Іеш. Цу парада керттера башхало — цига ветераний сводни полко: фронтовикаша, подпольщикаша, партизаната, тыла къахьегамхоша дакъа лоацаш хилар.

Майдан тІа я Коталон байракх — ший хьна рейхстага тІа илла цІе байракх. Из яхь инарала - майора В. Ф. Здунова. Из — Советски Союза Турпал, цунна еннай бархІ ордени ткъаь итт медали. Василий Федоровича Берлин хьайоаккхача дакъа лаьцад. 1945 шера лаьрххІача группана юкъе а волаш, Коталон байракх Москве дІаХьочарца хиннав из. Дагадоххарах аьлча, Цеча майдан тІарча парадашка иттаэнел совгІа дакъа лоацаш хиннав. ду даькъе 1945, 1985, 1987 шерашка а хулаш. Сийлахь - бокхача Октябра 70 шу дизара хетаяьча параде а Коталон байракх цун бе йоаллар.

Байракха тІехьха Цеча майдан тІа йоалл бІухочоакортамукъале яькхачоа Трептов-парке оттадаьча памятника копи-макет тІалатта тягач. Вай сийлахь-йоккхача Коталон эгтара сийрдагІча символех цаІ я из.

Цеча майдан тІа хоач байракхаш яхьарий рота. Хьалха воагІа — ерригача фронтий вымпелаш бе йоахка итт бІухо. Царна тІехьха воагІа фронтовой гимнастеркаш тІаюхха а каскаш тІатохка а 150 бІухо. Цар яхь Сийлахь - бокхача Даймехка тІем тІа къаьстта белгалдаьннача доакъоЙ а соединенеЙ а тІема байракхаш.

Байракхаш яхьаш йоагІача колоннана тІехьа я СССР Герзащарча Низий кхаь тайпан викалех латта сийлен караул. Иштта сий ду бІухоша тІема байракхий.

ЧІоагІа тІоараш детт майдан тІа. Трибунаша моаршал лу тІема шерашка вай кортамукъале лораяьрашка, фашизма унах дуне кІалхардаьккхарашка. Гучайоал ветераний сводни полк. Цун мугІарашка ба 1945 шера параде дакъа лаьца фронтовикаш, партизанаш, подпольщикаш, тыла къахьегамхой. Хьалхарча мугІарашка — Советски Союза 160 Турпал а Слава орденаш кавалер а. Царна тІехьха — Коталонна хетаяьча хьалхарча параде дакъа лаьца 157 саг. ДІахо — 157 партизани подпольщики, тыла 157 къахьегамхо. Укхаза ба ерригача союзни республикашкара нах, Советски Союза бе-беча къамий викалаш.

КІайбеннача ветеранашта бІарахьежача дагадох Сийлахь-бокхача Даймехка тІема шерашка 7 миллионал совгІа бІухочоа орденаш а медалаш а еннилга, 11600 сагах Советски Союза Турпал хиннилга. 2500 гаргача сагах Слава яхача орденаш кавалер хиннав. Советски Союза виъ Турпалхочоа Слава яха кхокхха орден еннай. Царех цаІ ва старшина Кузнецов Николай Иванович — тахан Цеча майдан тІа гІолла воагІа из.

Ший кхонаштен мехкарашт карагІдувлача денаеча гІулакхий массаза боагІаш бола мах баьб Даьхено. Из иштта хилар цІаьккха хьаъехкар Коталон цІей хьатІанхоаччаш арадаьннача СССР Президента указазша. Неменко - фашистски гІаьрхошца кхосзан лоаттабеча денали турпали гойтарах пхийтта бІухочоа венначул тІехьагІа Советски Союза Турпал яха цІи еннай. ХІаьта фронтовикаша А. А. Абилова, Э. Л. Бадмаева, Б. Н. Еремина, Н. И. Лазарева, А. Р. Мельникова, Е. И. Михайловас (Деминас), Н. С. Степанова шоаша дІаийцай Ленина ордени «Дошо седкъа» яха медали.

Вай мехка тІема летописа цхьатарра юкъедахад фронтовикашта, партизанашта, подпольщикашта, тыла къахьегамхошта карагІдайнна турпала гІулакхаш. Нийса аьннад цох поэта: «ТІом бабарах а къахьегарах а луш йола медаль цхьан металлах хьаю». Цудухьа парадни колоннашка цхьана боагІа уж берригаш.

Дог тоха ца луш Іелаш маІанах а кхалнах а вІаши къона викалаш — суворовцаш, нахІмовцаш, Москван, Калинина, Ленинграда военни училищашка деша багІараш. Бирсача а халача а 1943 шера хьахиннай уж училищаш.

Торжественни марш, массаза санна, чакхйоакхх РСФСР Лакхехьарча Совета цІерагІча Московски лаккхерча общевойсковой командни училище дешашбараша. Ерригача парадашка дакъа лоацаш хиннаб кремлевски курсанташ. Цкъа 1941 шера мара цига ца хулаш биссабац уж. ХІаьта цун бахьан дар курсанташ Москвана юхье лаьттача тІем тІа са ца кходеш латаш хиннилга.

Мавзолей йолчахьа вода ткъаь итт суворовци нахмовци. Цар зиэаш лу Мавзолея трибуна тІа латтача Советски Союза маршалхошца, Коммунистически парте кулгалхошта, военачальникашта.

Массехк минота сатем отт Цеча майдан тІа, из цІаьххьа бохабу бІаьш мотораша айдаьча тато. Марше я гІоруьянна «тридцатьчетверкаш» — дІабахача тІема эгтара толашагІйола танкаш, сиха лела «САУ—1».

Танкашта тІехьха йоагІа 90 артиллерийски установка: йоккхий топаш, гаубицаш, минометаш. Цхьабакъда, массане теркам къьстта тІаоз гІоруьяьнача «Катюша-ша».

Механизированни колонна исторически дакъа чакхдоаллаш йоагІа гІашлой десант тІайола ткъо автомобиль. Ткъаь итт шу гаргта ха я ду бІунах вай мотострелкови бар оала.

Торжественни марш дІахохьу Ю. В. Андропова цІерагІча гвардейски Кантемировски дивизе. «ТІема шерашна цу соединене танкисташа парх аьнна йохайнр гитлеровцаша хестаеш хинна «Викинг», «Великая Германия», «Мертвая голова», «Адольф Гитлер» яха а кхыйола а танкови дивизеш. Ткъаь шийтта кантемировцах Советски Союза Турпал хиннав.

Майдан тІа йоал артилери. Царца я йоккхий топаш, «Гвоздика», «Акация» яха шоаш лела гаубицаш, БМ-21 «Град» яха реактивни установкаш.

Ший тайпара я таханара парад. Цунна чІоагІа кийчбеннабар ветеранаш а кхона бІухой а. Царех хІаране 225 гІа баькхар. Цеча майдан тІа гІолла. Бакъда, дерригача дуненна бІарга а гуш. Цудухьа хІара колоннас боаккха хІара гІа секундашца нийсбаь бар. Нийсса ворхІ минот йоаккхар хІара колоннас телевизионни камераш тІанхоачача йолаш. ГІулакх цу тайпара вІаштІехьдаккха атта дацар. ХІаьта из кхыча бесса хилийта йиш яц столични парадаш еча хана. Парадаш — денала, къахьегама, халкъа чІоагІленна йола гимн, мохк лорабе массаза кийча хилара дола тешал.

ЦІей чакхдоалаш тІадам оттабир военни музыка Іалаьмате йоккхача оркестро.

Цеча майдан тІара репортаж яраш ба

В. БЕЗБРЕЖНЫЙ,
М. ЗАХАРЧУК,
В. ХРУСТОВ.

ХАЛКЪО БИЦБАЦ ТУРПАЛАШ

Самардийнахьа дукха нах вІашагІкхийтар Грознерча медицински училище. Гулбенараша дегаш гІоздаьнна болаш тІаийпар цу дешара заведенена Тутаева Идриса Аьсета цІи ялорах бола хоам.

Малав вай республике цу деналерча кхалсага цІи, ца йовзаш? Сийлахь-боккха Даймехка тІом болабалале массехк шу хьалха Тутаева Аьсета Нева тІарча городе Ленинграде тІехдика дешаш чакхъяькхар хьалхара медицински институт. Цул тІехьагІа аспирантуре яьгІар из, медицински Іилмай кандидат хилар.

Хьалхарча дийнахьа денз тІем тІа дакъа лоацаш хул А. Тутаева. Тешаме а бІубенна а кхоачашду цо лора дехкараш, човнаш яьча советски бІухоша ловш бола бала лаьгІбеш. доарахой Іоажалгара хьабоахаш.

Цхьабакъда, 1944 шера къиза ялар хул Тутаевай, детта ца луш соц гІалгІай халкъа йиЙий турпалера дог. Йоккхача гІайгІанца тІаэц из хоам Аьсет йовзачар, новкъосташа, гаргарча наха.

Ший турпалаш бицбац халкъо. Из иштта хилара тешал деш да ше санна йолча дешара заведенешта юкъе яьржача Ерригсоюзни яхье соахка хьалхара моттиг лаьпа йолча Грозненски медицински училищана А. Тутаевай цІи ялар.

ВІашагІкхетаре эгтара хозагІча дешашца дийцар Аьсета вахара, дешара, къахьегама, тІема наькъах. Цох лаьца дар КПСС Нохч-ГІалгІай обкома идеологически отдела заведующе А. Д. Яндарова даь къамаьл а.

М. ВИСАИТОВА
ЦІЕРАГІА УЛИЦА

ЦІаккха бицлургбан адамашта Сийлахь-боккхача Даймехка тІем тІа лаьттараш. Цар турпалера гІулакхаш дошоча алапацца дІаязбаьд историе оагІош тІа. дуккхача ноахалий дегашка дийшад. Мишта вицверрга, вай иразера тахане бахьан долаш ший вахар дІаденнар, тІем тІа яь човнаш лазаш ваьхар?

Коталон 45 шу дузача деношка боккха кхаъ кхаьчар республике бахача нахага— Висаитов Мовлид Алероевича Советски Союза Турпал яха цІи ялорах бола хоам.

Тахан иэы цхьаьнха дика хоам бе лов тхона: Заводской районе бахача наха дехараГІа укхазарча Рабочая яхача улицах Советски Союза Турпалхочуьн Висаитов Мовлид Алероевича цІи тилларах бола соцам тІаийпаб Грозненски городской Совета исполнительни комитето.

ВАЙ МЕХКАХОЧУН ЦІИ — БРЕСТСКИ МЕМОРИАЛА ТІА

Ховш ма хиллара, дукхха а вай мехкахой хиннаб Брестски крепость моастагІчох лораеш. Царех цаІ — Ачалкхе ваьха Цечоев Дотий Халат. Эскаре гІулаих де из вахав 1940 шера 10 феврале. Ший хьалхарча письмошка по хоам бора шоай тІема дакъа вай мехка малхбузехьара доазув къастача латташ хиларах. ТІом болабенначул тІехьагІа иэы каьхат дІадаш Цечоевгара.

Дукхача шерашка ший даьх дола бакъдар ха гІийртай цун йоІ Мовлатхан. ХІанз дика ховш да, Цечоев Халат тІема хьалхарча сахьаташка Брестски крепосте вийналга. Кораваьв цун турпала валар бІаргадайна иэы теш: полка штаба писарь Зеленов Николай Михайлович, политрук Советски Союза Турпал Степанян Погос Семенович, Крымски областе ваха тІема ветеран Кузнецов Федор Михайлович.

Уж деношка Цечоев Халата сесаги йоІи Коталон цІей дезде Брестски крепосте дІабийха хиннаб. Цар маьрен даьи цІи укхазарча мемориальни улта тІа дІаязъяьй 9-ча мае.

М. КАРТОЕВ.

ТІема шераш дагалувцаш...

Грозне Коталон цІей дездир

9 май. Из дерригача халкъа Коталон Ди шерагара шерага ваьнна гаьндувл. Бакъда, Сийлахь-боккхача Даймехка тІем тІа фашизмо адамленна-яь човнаш йиццлац. Цудухьа вай халкъо дезду из ди шовзткъе пхелагІча шера. Вайна йиццъеначу тІем тІа вай кхоане бахьан долаш шоай вахар дІаденначар цІераш. Цунца дувзаденна селхан Грозне НГІАССР Лакхехьарча Совета хьалхашкарча даим йоагача цІера юхе 242-ча Таманскн дивизе доакъошхой гулбелар. Цу тІема никъ Нохч-ГІалгІайченера дІаболабеннаб. Иштта цига бахка ба кхыча доакъошна тІом беш хинна ветеранаш, цар наькхашта леп бе-бе турпале гІулакхаш гойтарах енна орденаш медалаш. Дийца варгвоацаш доккха Іазап, къизал бІаргайнай царна. Бакъда, эгІазлонах хІама дац ветераний дегашка. Тахан уж укхаза бахькаб цІера алан шерашка шоашцара къаьстача новкъостий къахетам бувца, дикача дешаца цар денале гІулакхаш дагадоха лаьрхІа.

Ветераната шоай эстафета дІахо яхьа езача пионерашца цхьана даим йоагача цІера хьалхашка венокаш, зизаш дохк.

Укхаза са къамаьл хул стрелкови дивизе юкъе а волаш Брестски крепосте тІом беш хиннача запасера сержант волча Махмадов Мухади Махмадовичаца.

Цо дуви:

— Со 1941 шера Брестски крепосте эскаре гІулакх деш вар. Бакъда, со 20 июне ха чакхъяьнна мукъавалийтар. Сайца гІуланх деш хиннача мехкахоша Назиров Шамас, Ибрагимов Абдул-Муталипа, Мутушев Бетерсолта дехар дарах царца бийса яккха Іийра со. ХІаьта 21 июне сецца фашистски Германе вайца тІом хьоабир. Иштта нийсвелар со цу тІем тІа. Брестски крепость бахьан долаш чІоагІа лира тІом лаьттар. Укхаза пхьана майрра Іоажала духьалъэттар эрсий, украинцаш, гуржий, нохчий, гІалгІай. Царна юкъе бар аз лакхе белгалбаьха вай мехкахой-кагирхой.

Из таханиига лаьтта къемат ди, байна новкъостий дагабеха велх, иштта укхаза эхь ца хеташ белх дукха ветеранаш.

...Даим йоагача цІера хьалхашка зизаш дохкаш, кортош кІайденна ветеранаш, пионераш чакхбаьннначул тІехьагІа цига лоацца митинг хилар. Митинге къамаьл деш тІема ветерана Пицхалаури Михаил Александровича белгалдаькхар, вай тахан дездеш дола Коталон ди гарга кхувлаш вай халкъо дукхха хІама дІаденнад, аьнна. Кертерча даькъе вайцара къаьстав 20 миллион саг. Царна юкъе дунха ба мича дІабехка боахк, фу хиннад ца ховш бараш. ХІаьта вай дехкар латт массаза уж дага кхабарах, цар нашамаш, хьалахарах, царна зерате ахарах.

Цул тІехьагІа лоацца къамаьл дир 242-ча Таманскн дивизена чувоагІаш тІом беш хиннача Нестеренко Иван Федоровича. Цо дезача денца даькъал бийпар ер цІей дезде укхаза гул мелбенна нах. Иштта цо аьлар, ший деррига истори айхха Нохч-ГІалгІайченца дувзаденна йола: Таманскн дивизи вІашагІйоллар дувзаденнадар Грозненски мехкдаьтта чакхдоаха заводаш лорарпца. Моастагі ма хулла сихагІа из лоархІаме район дІалаца гІерташ вар, тІехьагІо цунах пайда нийбергболаш. Бакъда, Кавказски фронта юкъейоагІаш хиннача Таманскн дивизе Нохч-ГІалгІайчен мехкахой новкъосталца фашизмана дагахиннар кхоачашхинлийтанзар. Цудухьа тха декхар да тхо хьаллацарах шоаша дег тІара баркал ала, шун тІехье беркате ювца.

ТІаккха тайп-тайпарча школашкара даьхкача берашеш тІемах, Коталонах, ший воІ цІаварга хьежаш яГІача наьнах йола стихаш. Цул тІехьагІа массане байнараш дагалаьце йинст па хулаш латташ минот йоаккх, ХІаьта укхаза гулбеннаршта хьалхашка гІолла илли а доаккхаш, строеви маршагІа чакхбовл ветераиаш цІейца даьхкъал бувца баьхка грозненски горнизонера бІухой.

...ДІахо оаха массехк дош алар дех Москве юххе хиннача кхъзача тІема доакъошхочунга, цига шийгара майрал гойтарах «Красная звезда» яха орден еннача, запасерча вокхгІолча сержантага Хакиев Шитага:

— Таханар цІей геттара деза а лоархІаш дезду аз. ХІана аьлча, вай мехкахочоа хІанз дийна воацача, эскара кадрови эпсар хиннача Висаитов Мовлад Алероевича Советски Союза Турпал яха цІи ялорах бола хоам кхаьчаб. Из тхона тІема ветеранашта боккха кхаъ ба. Цунца гуш да цу тІем, тІа турпале лийтача эзараш, эзараш болча нохчех а гІалгІаех а дола бакъдар хьалтІа дала доладалар, хІаьта иштта из майрра дувца йиш хилар.

Митинг чакхйоал тІема ветеранашеи пионерашеи В. И. Ленина памятника хьалхашка венокаш, зизаш дахкарца. Цул тІехьагІа уж «Юбилейный» яхача кинотеатре шоай цІей дездеш хилар.

М. БАРАХОЕВ.

СУРТАШ ТІА: лакхехьа центральни кашамашка венокаш йохкаш; даим йоагача цІера хьалхашка; митинге гулбенна нах.

Н. КОБИАШВИЛЕИ,
И. ПЛИЕВЕИ сурташ.

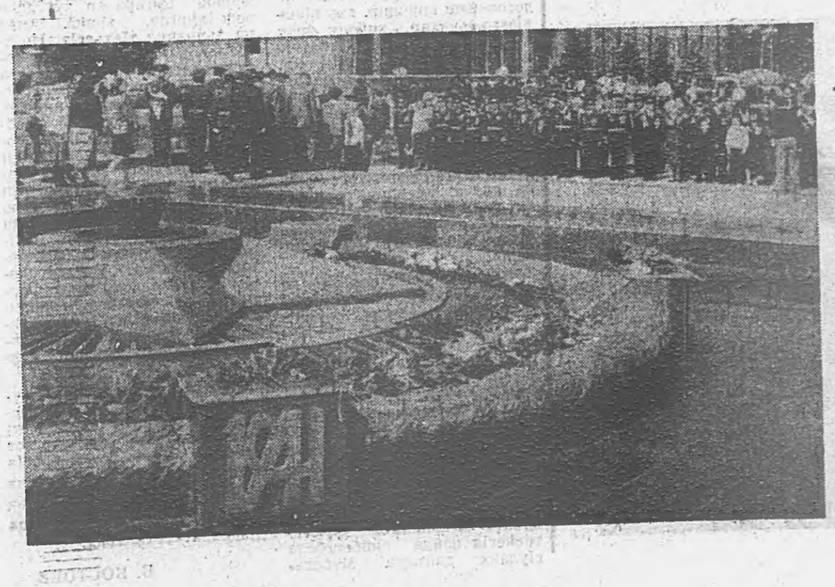

Партийни конференцеш: отчеташ хоржамаш

ЦIенхаштта къамаьл

Хьалха вIалла ца хиннача тайпара ира дискуссеш, гуччахьара къамаьл хулаш чакхъяьлар Заводской районна партийни конференци.

Отчетни доклад яьча парте Заводской райкома хьалхарча секретара, халкъа депутатий Райсовета председателя Б. Саламатина белгалдаьккхар, районни партийни организаце балха нонагIо эрталонаш хиннаяле а, перестройка низткъа мара дIа ца йодаш хилар. ЧIоагIа да ала йиш йолаш дац райкома юхьхьанцарча партийни организацешца бувзамаш, эшшача тайпара леладац мугIарера коммунисташцара гIулакхаш. Масала, райкома пленумий балха хайра дакъа лоацаш хиланзар цун доакъашхой — мугIарера болхлой.

Цу тайпара кхоачамбоацараш партийни организаце хIанзалца дIадаьха ца хилорах доккха зе даьнад. МугIареча коммунистий тешам бовш латт партех. Таханарча дийнахьа 264 коммунист партера дIаваьннав, хIаьта царех 259 саго ший лоIамах даьд из, парте членалла 37 кандидатех 15-не шоай заявленеш юхаяьхай. Из дош шинна оагIорахьара дувца йиш я. Цхьан оагIорахьара, дег чура хьал ца лоаца нах ца хилар партена зене дац. Амма, партера дIабаьннараша юкъе кIезига бац хьинар а денал а дола, коллективашца сий ду нах. Мичча тайпара из дувце а, гуш да партийни организаце гIулакхаш дика доацилга. Цу хьакъехьа белгалбаккха беза юхьхьанцарча партийни организацей болх. ХIанз дукха дувц, царна бокъонаш а шоай гIулакхаш къестаде кортмукъале а яла еза, яхаш. Из нийса а райкомо хьаллоацаш а хIама да цхьабакъда, таханарча дийнахьа цхьайола юхьхьанцара партийни организацеш шоай бокъонаш кхоачашъеш а гIулакхаш кортмукъа леладеш а яц. Цу хьакъехьа дикагIча оагIорахьара белгалъе йиш йолаш Ленина цIерагIча ГНПЗ, Анисимова цIерагIча ГНПЗ, раднозавода, кхы а массехк предприяте партийни организацеш мара яц.

Партийни организацей балха юкъера кхоачамбоацараш къаьгга гучадаьхар дIаяхача хоржамий кампанес. Заводской район санна йоккха пролетарски район кхы яц Грозне. Амма, укхаза халкъа депутаташ хиннараш берригаш хIана бац, аьнна, хьакимаш ба. Партийни организацеша из гIулакх тесса леладарах болхлой геттара кIезига ба районе хержача депутаташта юкъе. Цунах зе дала а тарлу.

ДIахо докладчижо дийцар района экономика, экологе, культура дешаш, белгалъяхар кхыйола проблемаш а уж къоастаяра наькъаш а.

Пренешка къамаьлаш даьча коммунисташа могабир района партийни организаце болх, дийцар района а еррига республикана а Iеткъаш долча дешаех. Масала, «Грознефтеоргсинтеза» кертерча инженера Г. Зайцева экологически дешайх лаьца аьлар:

— Iалам лорадара болх дIаболабаьб тха объединенес. унахцIенонна эггара кхерамегIа йола установкаш совцалъй цхьаяраш городера арайоахаш а я.

Номер 35 йолча юкъерча школа директоро Н. Денисенкос дийцар образоване проблемаех.

— Геттара кIезига я школана луш йола средташ. Школа вахар духхьал директора хьинарахи шефий новкъосталахи тийша да. Из хьал кхы ла йиш яц. Школана тоъаш бац нохчийн гIалгIайн меттай хьехархой, университето арахецараш а эшшача тайпара знанеш йолаш хилац.

ПСМО «Чечингстроя» парткома секретара заместителя Г. Точиева райкома балха критика йир:

— Вай замано дIадех, — аьлар цо, — коммунисташа шоайла барт болаш хилар. Амма, тахан дуккха коммунисташ ба партийни балха юстарбаьнна. ХIаьта райкомо а нах барта боалабара дешхIама дац. Геттара во тIехьожам лоаттабу райкомо шеяь ваIадаш кхоачашъяра. Цкъа бIаргадайнадац сона райкомо тIанйца соцам бизза кхоачашбаь. Юххьанцарча партийни организацешка райкомо беш бола болх а хьалха хинначул хайра эргаш бац. Райкомага ца хоатташ цхьа гIа баккха йиш йолаш яц юххьанцара организаци.

Района экономика дегIайоалаяра керттердар аренда юкъейоалаяр да, аьлар Г. Точиева. Цу лостамагIа болх бара тIахьийхар цо керда хоржаргIола райком.

Ленина цIерагIча завода операторо, «Меморнала» Нохч-ГIалгIай отделене председателя А. Вапуева дийцар республике а районе а латтача политически хьалах, къамашта юкъерча гIулакхех лаьца, белгалдаьккхар партийни органаша неформалащца диалог лелае езнига.

— Конференцес обкомага дехар де деза 1973 шера 10 пленума соцам дIабаккхара хьакъехьа, аьлар цо. Шозна дагайоагIача цу хана Грозне хиннача гIалгIай митингах националистически я, аьнна, цIи а тилла, цига дакъа лоацаш хиннача гIалгIай интеллигенце дуккха викалаш бехктохкаме эзар. Иштта дехар де деза, 1984 шера истории, филологеи, социологеи Нохч-ГIалгIай НИИ балхах обкома яьча ваIада хьакъехьа а. Вайнаьха истори юхамаччахьа даькхача Виноградовнеи Умаровнеи духьалбаьнна историкаш балхара дIабаьхар цу хана парте обкомо.

Вацуева из дерриг дувцача хана, зале бар цIогIарч детташ из соцаве гIерташ хиннараш а.

Конференце дакъа лоацаш вар КПСС Нохч-ГIалгIай обкома хьалхара секретарь, республика Лаккехьарча Совета председатель Д. Г. Завгаев. Доклад а делегаташа даь къамаьлаш а дуккагIча даькъе райкома балха нийса анализ еш да, аьлар цо. Тахан коммунисташта хьалхашка латтача проблемех керттера яраш я политически проблемаш къамашта юкъера гIулакхаши. Цу хьакъехьа вай республикера хьал во дац. Из вайна массанена карагIдаьнна а вай докхалде йиш йолаш а хIама да.

— Кадрови дешаш къоастадеча хана, гIулакхе вохийта саг малагIча къамах ца а хьежаш, эггара хьалха цун хьаькъалга, хьинарга хьежа деза вай, — аьлар дIахо Д. Г. Завгаева. Юхьхьанцарча партийни организацей лоархIам айбе беза. кадрашца бу болх тоабе беза, аьлар обкома хьалхарча секретара.

Пренеш чакхъяьнначул тIехьагIа, редакционни комиссе кийчбаьча соцама проект ювца йолайир конференце, хIара пункт къаьстта ювцаш, дискуссеш еш чакхдаькхар из гIулакх. Къаьстта ира къовсам бар А. Вацуева 1973 шера хинначох яьча предложенех лаьца. Ала деза, цу предложенена духьалбаьннараш кIезига хиннабеце а, дукхагIболча делегаташа хьаллальцар из.

Соцама проект тIанйцачул тIехьагIа райкома керда доакъошхой хержар конференцес.

* * *

Цу дийнахьа хиннача райкома пленуме альтернативни хьисапе района партийни организаце керда кулгалхой хержар. Хьалхарча секретаралла юха хержар Саламатин Владимир Иванович, шоллагIча секретаралла — хьалха ПСМО «Чечингстроя» парткома секретарь хинна Джукаев Ахмад Дикаевич, хIаьта «ПОГНОСа» парткома секретара заместитель хинна Казорин Виктор Иванович кхоалагIча секретаралла хержар.

Ч. МАНОЛИС.

Парте горкоме хинна вIашагIкхетар

Самардийнахьа Сийлахьйоккхача Коталон 45 шу дизара сийна фронтовикашца вIашагIкхетар хилар КПСС Грозненски горкоме. Цига бар тIемен къахьегамен ветераний республикански а городской а советий членаш, Коталон Ди дезде мехка дуккхача городашкара Грозне баьхка фронтовикаш.

Парте горкома хьалхарча секретара, халкъа депутатий городской Совета председателя Б. А. Куценкос гулбеннарий Сийлахь-йоккхача Коталон 45 шу дизар даькъала дийцар. Кагирхошта военно-патриотически кхетам луча хьинаре дакъа лацарах царна баркал а оалаш, цо белгалдаькхар общественни вахаре фронтовикаша толамаш дахар ловш, уж могаш маьрша а дуккхача шерашка бахаш а хилар ловш ше хIлар.

Цига къамаьлаш даьча ветераншца предложенеш тийлар социально - экономически проблемаш къоастаяра а бахача наха юкъе беш бола кхетама болх тоабара а хьакъехьа.

АРЕНДАНА НОВКЪАРЛЕ ХIАНА Ю

ДIадахача массехк шера ледара болх беш хьаера Нохч - ГIалгIай «Терек» яхача производственни мебельно - дахчан хIамаш еча объединене шоллагIча фабрика коллектив. ДIахо ницта болх бе йиш йоацилга дика кхета а деш, шоай гIулакхаш тоадара хьакъехьа дагабаьлар предприятера болхлой, гIулакхера нах, керттера специналисташ. Фабрика самофинансированеген йиззача хозрасчетагеи яькха, болх дIаболабе лаьрхIар цар. Цу кердачунна лерттIа кийчо йир. ХIанзалца зеха доадеш мел хиначунна наькъаш дIакъайлар, госбанке шоай расчетни счет хьайийллар, пайда барга долха наькъаш леха баьлар. ДIадохийтачун а хьаIадоагIачун а учети отчети лелае, тIахьожам лоаттабе болабелар. Цох даьнна беркат дика гуш да. Низ болаш йоагIар фабрика коллектив. Таханарча денга ший лоIаме эшшача дIадахийта йиш йолаш 290 эзар совгIа сом да цунга, финансови гIулакхаш тIа-тIа тоалуш а доагIа.

«Ший ювргIага хьежжа мара Iо ма бахийта кор» оалаш кица да халкъа. ХIаьта шоай лоIаме яц фабрика, цун цехий, бригадай коллективаш, мел дика болх бой а цунах хьахулача берката бизза дай бац уж. Царна хац объединене хьадечун шоаша фу дакъа юкъехьу, шоашка фу хьакхоач. Цудухьа балха тIа бухсоццаш хьахулачунга хьежжа хургда оаха хьаэцаш дар а, аьнна догдоахилга йолаш бац уж.

Уж гIулакхаш дIахо гаьна ца далийтара вай мехка шерра яржаш йоагIа арендни подряд юкъейоалае лаьрхIар фабрика коллективо. Из дог тийша яр объединене кулгалхоша шоаш хьаллов-царгхиларах. Долче, арендни подряд юкъейоалае ше дагахиларах хоам бир цар генеральни директорга С. В. Макаевга. Цо могадир из. Амма ,цул тIехьагIа кердача системага бовла гIертарий оагIонгахьара бакъахьен вохха оагIонгахьара харцахьен кхеста йолаелар чарх.

Соахка пхийтталагIча декабре мебельни фабрика коллектива юкъара собрани хилар 435 саго дакъа а лоацаш. Цига дийцар коллектив арендни подрядага яккхареи арендаторий совет харжареи дешаш. Хьалхарча дешах лаьца къамаьл дир фабрика директора Ш. М. Мацаева. Обойщикий бригада кулгалхочо Амаева Марем Магомедовнас еннача предложенех хержар вийтта сагах латта арендаторий совет. Цунна юкъебахар динагIбола специалисташ, юкъерча звенон кулгалхой, толашагIбола производственникаш. Совета председателалла чIоагIвир фабрика директор Мацаев Шахид Махмудович.

Ший болх дIаболабир арендаторий совето. Де дезар белгал а даь, из чакхдаккхара бехктокхаме бола нах хьакъоастабир. Объединенеи фабриканеи юкъерча арендни отношеней хьакъехьа договор оттадир. Фабрика а цун структурни подразделенеш а цу кердача системага ялалехьа хьалха баьча балха анализ елга тIадожадир. Предприятерча цехашта, отделашта, администрацена юкъера типовой договораш кийчдир, яхь вIашtIехъъяьккхар, нийслу брак кIезигьяра, административни аппарат кIезиг а еш, штат чIоагIъяра, предприяти дегIанхувлара, кхыдола дешаш къестадара тIаерзаяь мероприятеш чакхъяьхар. Алапи телара цаI мара йоаца фонд хьаяра де мел дезар белгалдаькхар. Лоацца аьлча, арендни подрядагIа болх дIаболабе мара ца безаш, деррига гIулакхаш вIаштIехьдахар мебельщикаша.

Шоаш объединенеца де лерхIача договора тIа цар дехараш тIанйцар производственни заданеш, сооруженеш, оборудовани, нах баха фонд, соцкультбыта объекташ арендагIа шоашта пхийтта шера хьатIаэца, царна леттIа доал а деш, эксплуатаци е. АрендагIа хьахинна керттера средташ дIахо арендагIа дIаяла лаьрхIар цар цехий, сменай, участкай, бригадий коллективашка, царга оборудованех, машинех. механизмех эффективнегIа пейда нйбеогбола гIулакх дайтара. Мебельщикаша а дош делар продукци арахецара планаш кхоачашъе, производстве эффективность, къахьегама овсарле лакхъе, нормативно-технически документаце ма деххара продукци дика хилийта, технически прогресс елга сихде.

Фабрикана оттаяьча производственни программага хьежжа, цун коллективана мел эша бийдали материалаши лоаттае декхарийла я объединени. Фабрика средствай чотагIа цо Iалашъе еза транспортни средташ, инструменташ, запасни оатхалаш. Оттадаь договор 1990 шера цхьоалагIча январе деиз 2005 шера 31 декабрера кхачалца низ болаш хургдолаш белгал а дакъкхар.

Арендни подряд юкъейоалаяра шоаш де декхарийла мел дар а шоай низ дIа мел кхоачар а хьадаьд фабрика мебельщиканаш, цун кулгалхоша. Цхьабакъда, цар мел хьийга къа, хила баха кхера санна дайнад, аьнна, хеталуш сурт да тахан цига латташ дар. Дика гIулакх чакх ца далийтара биъэ кор а гIортабаь духьалбаьннаб объединене кулгалхой. Цар хьалха дийцарни хIанз дувцаш дари вIашкада гаьна да. Из фу бакъан долаш, сендухьа да кхетадеш бац мебельщикаш. Берригача мехка кхоадаладаьча тIаэцаш латта из кердадар тхога кхаьчача хIана соцадаьд, яхаш ткъарре Iокад уж.

«Iенне ца Iийначоа — дегIане а ца дегIар хиннад», — яхаш да халкъа кица. Цунна а дайна, шоаш дIадоладе лаьрхIа пайдане хIама чакхданкха гIерташ хьувз фабрика болхлой, кулгалхой. Арендни подрядага шоаш бала гIертар объединене кулгалхоша вIалла а тIа ца нийсача, цар уях тайпара телеграмма йохьнийт Ростоверча «Югмебель» ТНПО генеральни директорга Е. Т. Хрусталевга: «1989 бIарччача шера фабрика коллектив арендни подрядага яькха болх бе йолаялийтара «Югмебела» ЭКПБ-ца цхьана дукха болх баьб. Массе а йола расчеташ яь чакхъяьянай. ДIадахача шера декабрь бетта а уж дIакхачаьчад тха объединене генеральни директорга Макаевга. Уж цунга дIалуча хана цига бар «Югмебела» ЭКПБ болхлой Крути Корсуповаи. Цига цо раьза хинна тIанйцар тхо арендни подрядага дала- гIертар, кхо ди-бийса далалехьа цу хьакъехьа приказ тохаргда. аьнна, дош а делар цо. Бакъда тахханалца Макаевс цу даькъе луш бокъо а яц, тохаш приказ а дац. Арендни подряда баргал еттача объединене кулгалхошта дилла а дахьа а моттиг йоацаш чIоагIа эгIазбаха ба фабрика мебельщикаш. Дехар ду оаха, тха арендни подряда гIулакх цхьан кога тIа даккхара тхона гIо дар».

Фабрика СТК председателла Магомадовс, партбюро секретара Заикинас, профкома председателла Акаевас кулгаш яздаь из телеграмма уях шера 26 марта дIаяхьийтай «Югмебела» кулгалхошка. Цигара ер хургда е вож хургда, аьнна, Iимад ца яьнначул тIехьагIа, НохчГIалгIай облсовпрофа председателага Г. Г. Олейникова яхьийтай цар цу тайпара телеграмма 18-ча апреле. Кхоъш ахи бутт бизаб фабрика мебельщикаш шоай бокъо якхха гIерташ, партен правительствап могадаь тIанйцар чакхдаккха гIерташ гIад-оамал яйна хьувза. Цхьабакъда, къоастаеш яц мебельщикаш арендни подрядагIа къахьега болабалийтара проблема. Прогрессивни хьисапе доал дара формаш шоай кларача предприятешка юкъе ца йоалаяйтара чона пен а хинна духьала эттаб объединене кулгалхой.

ТIехьа дале а хIанз мукъагIа мебельщикий оаз республика партийнин советскин органашта дIахазар дог доах аз. Теша безам боагIа мебельщикаша дIадоладаьча кердачунна теха баргал хьа а яьста, цар гIулакх хийцца дIадохийтаргхиларах.

Б. КОСТОЕВ.

ДУВЦАР ГIУЛАКХАШЦА ЧIОАГIДОРЕ

Дувца эшаш а дац вай мохк хIанз халача хьала тIа хиларах. Ховш махиллара, коммунистий парте кризнис я. Из бахьан долаш ше цIенъяла гIерт парти, наха юкъе хьалха ший хинна сий юхаметтаоттаде гIерт. МаIан из долаш дар Старопромысловски района отчетно-хоржамий партконференце хинна къамаьл.

КПСС райкома хьалхарча секретара Х. М. Дзейтова Старопромысловски коммунистий конференци «дагадоацача тайпара» хьайийлар. Цо хоам бир из конференци хилалехьа хьалха хиннача КПСС обкома бюро решенех парте обкома заведующелла ше хьожаварах.

...Конференце делегаташа цо отчетни доклад йир цхьа сахьат совгIача хана. Цунна хетачох, докладо чулаца езаш яр района политически, идеологически, социально - бытовой, экономически а культурин а вахара еррига оагIонаш. Шийна хьалхашка оттадаьча декхарах дукха хIама ца эшшаш лоархIа а вир докхадчик. Дукха хIама ца эшаш яхилга да районан цун коммунисташтей хьалхашка латта проблемаш халонаш йийлар цо яхилга, цхьабакъда, уж къоастаяра, халонаш эшаяра тIадерзадаь хоадамболлаш балхаш даь хиларах. Ховш махиллара, коммунистий парте кризнис я. Из бахьан долаш ше цIенъяла гIерт парти, наха юкъе хьалха ший хинна сий юхаметтаоттаде гIерт. МаIан из долаш дар Старопромысловски района отчетно-хоржамий партконференце хинна къамаьл.

КПСС райкома хьалхарча секретара Х. М. Дзейтова Старопромысловски коммунистий конференци «дагадоацача тайпара» хьайийлар. Цо хоам бир из конференци хилалехьа хьалха хиннача КПСС обкома бюро решенех парте обкома заведующелла ше хьожаварах.

...Конференце делегаташа цо отчетни доклад йир цхьа сахьат совгIача хана. Цунна хетачох, докладо чулаца езаш яр района политически, идеологически, социально - бытовой, экономически а культурин а вахара еррига оагIонаш. Шийна хьалхашка оттадаьча декхарах дукха хIама ца эшшаш лоархIа а вир докхадчик. Дукха хIама ца эшаш яхилга да районан цун коммунисташтей хьалхашка латта проблемаш халонаш йийлар цо яхилга, цхьабакъда, уж къоастаяра, чудалара задани кхоачаш ца еш хьайоагIа «Грознерго», «Чеченнигушстроймат е р и а лы» яха, моттигерча промышленноста объединенеш, электромеханически цементнин заводаш, ницта кхыяраш.

Тишна аьшк кхоачамболаш дIачулуш ца хилар чIоагIа Iаткъ вай республикана. Нохч-ГIалгIайче а, мехка кхыйола регионаш а санна, йиззача боахама расчета тIа йоалаш я. Цу тайпара, центрера дотаци кхачарга дог даха дагIац. Москверча даь вошас кулг лостадича кхы тIа а металла фондаш тийнна ха дIаяьннай. Цу тIа тIолла республика боахама металлонзделеш лоаттаяра гIулакх кхоачашхучаш дац.

ХIаьта цкъа а шозза а хьежача гучадаьннад республика дуккхача районашка тишна аьшк долга. Из ханнахьа хьачуделча, цо йиш хулийтаргъя аьшкаx еча хIамай задани кхоачашъе. Дуккхача колхозашка, совхозашка, предприятешка доагIача тайпара теркалдац тишна аьшк промышленносте чIоагIа эшаш долга. Еха, кхы болх бе пайдана йоацача яьнна техника кхай тIа Iокхосс, цига лаьттан кIал а яхе,яйна дIайоал. Промышленнин транспортнин предприятей коашка тишача аьшка бIарчча гувнаш овтт. ДогIа, лоа тIа а делхаш, мукх дуйш, ков дIалаьца латташ шераш а доах цар. Из деррига а хьахул боахама да ца хилар бахьан долаш.

Лакхехьа б н й ц а ч а НГIАССР Совмина соцам тIа белгалдоаких ницта дола сурт колхозий, совхозий, предприятей кулгалхой, ницта «Вторчермета» кулгалхой а тишна аьшк промышленносте эшаш хилара терко кIезига еш хиларца отташ да, яхаш.

Тишна аьшк хьачудалара задани йохаеш хилара объективни бахьанаш а нийслу. Тишна аьшк дIачудалар низкъалдоакхаш да «Вторчермета» Нохч-ГIалгIай республикански предприяте цехаш из дIачуэца технически кхоачамбоацаш хилар, хиланза яргIоаца технически средташ яц. Предприяте моцносташ шеръяц. ХIанз болх беш кхо майда мара яц.

ГIулакх ницта дале а, цу тайпара йола «халонаш» оттаяра эггара хьалха «Вторчермета» объединени ше бехке я, ший кулгалхочунца нов. Ильясовца. ДIауйла ел оаш: дукха ха йоаццаш а тIехьа «Вторчермета» 20-нел совгIа мухь кхухьа машин яр. Царца план кхоачаш а юлора. Мичча яхай из транспорт? Из атта хаттар дац. Цунна жоп далара Шерлок Холмс хила веза.

«Вторчермете» хIанз мода а хинна дIаэттача кооперативашта тIехьабаьлар. Кхыметтел алхха Грозненски цехе а шиъ йиллай уж. Цу шинне а бер цхьа болх ба: халкъа эша товараш ду цар аьшкаx. ХIаьта шоллагIйола кооператив йиллара Iалама хозне луш хинна гаьнаш тийдар. Царна кIал безаме салоIар болхлоша.

ХIаьта кооперативаш йохкаш хилча, уж транспорта ца Iалашъе а ма езий. Цу тайпара дарегIарча маьхагIа кооперативашка кхьачар «Вторчермета» мухь кхухьа машинаш, ше цхьакхха а йоацаш йисар. Хьалха низкъала хинна дале а план кхоачашйора цо.

Ер яздеча авторан газета редакценеи хетачогIа цIенхаштта таIазар де доагIа транспорт дIаекъара бехкебараште. Иштта халача хьал тIа йолча предприяте машинаш дIаекъа малагIа бокъо хиннай кулгалхой?

С. АБДУЛАЕВ.

Укх сурташ тIа шоана гу вай республике долча тишача аьшка гувнаш, сурташ тIа даьча йоазонех туш да рузкъан да воацилга.

И. ПЛИЕВА сурташ.

ДОЛЛАШЕ...

Укх шера март бетта Нохч-ГIалгIай АССР Министрий Совето тIанйцар «Тиша аьшки аьшкаx хIамаш еш хьайоала отходаш дIаяларa паччахьалкхен заказ кхоачашдара 1990 шера де дезарех» бола соцам. Цу тIа белгалдаькхар республике цу къакъехьа во хьал эттал-га.

ДIадахача шера тиша аьшк паччахьалкхенна дIадалара задани республике 77,9 процент мара кхоачашъяьяц, вешта аьлча, 24388 тонн аьшк мара дIачудаланзар.

Тиша аьшк дIачудалара план къаьстта во кхоачашъяьй «Чеченингушагропром» (57 процент), «Чечингпотребсоюз» (дIа ца луш тIадисад 234 тонн аьшк) объединенеша, экспериментально - механически заводо (дIа ца луш йисай 163 тонн).

Кхы а вогIа хIама да дIачудала деза аьшки бос бола металлаш коллективашта дукхагIа тIадусаш хилар, соахкарчул вогIа болх бу республика министерствашеи ведомствашеи аьшк дIачудалара даькъе. Хьалхарча квартале дIачу ца луш тIадисар 6850 тонн аьшк, цох НГIАССР Совмина предприятеша дIаделаланзар 1340 тонн. Эттара дукхагIа аьшк тIадисад «Чеченингушагропром» объединенена. Цу коллектива бехкагIа (директор нов. Арбиев) республикана дIа ца луш тIадисад 5431 тонн. Аьшк дIачудалара задани кхоачашъяьяц пронзводственни гIишлон - монтажни управлене (директор нов. Мамодаев) коллективаша — 218 тонн, жилищно-коммунальни боахама территориальни производствени объединене — 170 тонн, Чечингпотребсоюзо (директор нох. Гуржиханов) — 113 тонн.

Цу тайпара задани кхоачаш ца еш кхы а я коллективаш.

Массаза тиша аьшк дIачудалар деза аьшки бос бола металлаш коллективашта дукхагIа тIадусаш хилар, соахкарчул вогIа болх бу республика министерствашеи ведомствашеи аьшк дIачудалара даькъе. Хьалхарча квартале дIачу ца луш тIадисар 6850 тонн аьшк, цох НГIАССР Совмина предприятеша дIаделаланзар 1340 тонн. Эттара дукхагIа аьшк тIадисад «Чеченингушагропром» объединенена. Цу коллектива бехкагIа (директор нов. Арбиев) республикана дIа ца луш тIадисад 5431 тонн. Аьшк дIачудалара задани кхоачашъяьяц пронзводственни гIишлон - монтажни управлене (директор нов. Мамодаев) коллективаша — 218 тонн, жилищно-коммунальни боахама территориальни производствени объединене — 170 тонн, Чечингпотребсоюзо (директор нох. Гуржиханов) — 113 тонн.

Цу тайпара задани кхоачаш ца еш кхы а я коллективаш.

Массаза тиша аьшк дIачудалар низкъалдоакхаш да «Вторчермета» Нохч-ГIалгIай республикански предприяте цехаш из дIачуэца технически кхоачамбоацаш хилар, хиланза яргIоаца технически средташ яц. Предприяте моцносташ шеръяц. ХIанз болх беш кхо майда мара яц.

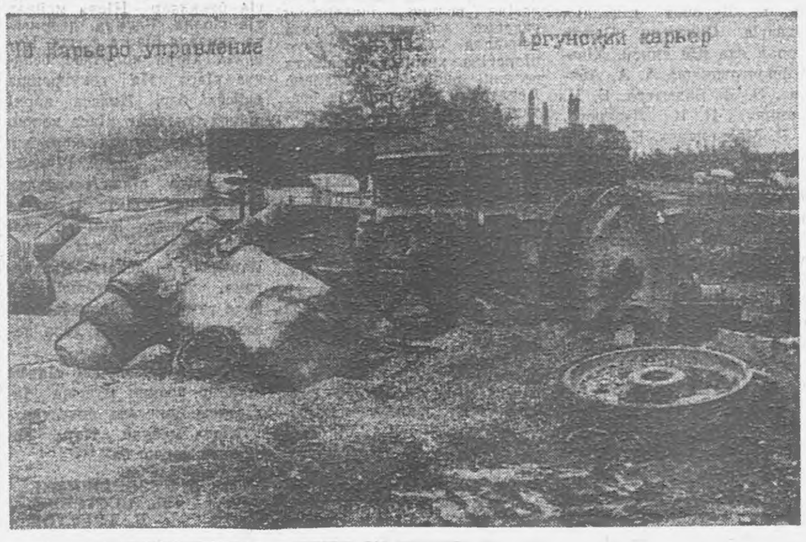

30—40-ча шерашка а 50-гIа шераш долалуш а лийцача наха реабилитаци яра хьакъехьа

(ДIахододар. Долалур 3, 13, 15, 22, 24 февралеи, 1, 3, 6, 8, 10, 13, 15 мартеи, 3, 5, 10, 10, 19, 21, 24, 26, 28 апрелеи, 2 мае арадаьнача газеташ тIа).

Гумахаджиев Савдула, 1882 шера Веденски района Октябрь яхача хуторе ваьв, нохчо, парте хиннаваш, колхоза член, Октябрь яхача хуторе ваьхав, топаш техай.

Магомадов Мука, 1862 шера Ачхой-Мартановски района Самашки яхача юрта ваьв, нохчо, парте хиннаваш, болх беш хиннаваш, Самашки яхача юрта ваьхав, топаш техай.

Мусаев Зубайр, 1882 шера Итум-Калински района Харачой яхача юрта ваьв, нохчо, парте хиннаваш, «Красный партизан» колхоза член, Ачхой-Мартановски района Янды яхача юрта ваьхав, топаш техай.

Оздемиров Абзот, 1871 шера Ачхой-Мартан яхача юрта ваьв, нохчо, парте хиннаваш, Косарева цIерагIча колхоза член, Ачхой-Мартан яхача юрта ваьхав, топаш техай.

Беликов Бети, 1900 шера Веденски района Эрсеной яхача юрта ваьв, нохчо, парте хиннаваш, колхоза член, Эрсеной яхача юрта ваьхав, топаш техай.

Луценко Николай Андреевич, 1908 шера Сунженски района Троицки станице ваьв, эрсе, парте хиннаваш, единоличник, Троицки станице ваьхав, топаш техай.

Гурин Иван Моисеевич, 1876 шера Сунженски района Карабулакски станице ваьв, эрсе, парте хиннаваш, единоличник, Карабулакски станице ваьхав, топаш техай.

Донсков Игнат Максимович, 1897 шера Наурски района Ищерски станице ваьв, эрсе, парте хиннаваш, Алпатово станице весовщик, Алпатово станице ваьхав, топаш техай.

Ткаченко Иван Константинович, 1904 шера Орджоникидзевски края Невинномысски станице ваьв, эрсе, парте хиннаваш, Гудермес машиннаькъа станце поезда составитель, Гудермес станце ваьхав, топаш техай.

Балабин Степан Алексеевич, 1899 шера Ольховски района Рыбинка яхача юрта ваьв, эрсе, парте хиннаваш, Гудермес станице электростанци слесарь, Гудермес станице Калинина цIерагIча поселке ваьхав, топаш техай.

Тучин Леонтий Курьянович, 1902 шера Шелковской района Каргински станице ваьв, эрсе парте хиннаваш, Каргински станице стрелочник, цигга ваьхав, топаш техай.

Бессарабенко Иван Прокофьевич, 1895 шера Курски область Красное яхача юрта ваьв, эрсе, парте хиннаваш, инвалидашта новкъостал дара йолча кассе вонихгIвола бухгалтер, г. Грозне ваьхав, топаш техай.

Эсмурзиев Мурдала Шида, 1883 шера Ачалукски района Юкъерча Ачалхе ваьв, гIалгIа, парте хиннаваш, Китайски цIерагIча колхоза член, Юкъерча Ачалхе ваьхав, топаш техай.

Дахкильгов ГIайрбика Сотта, 1900 шера Ачалукски района Долакха-Юрта ваьв, гIалгIа, парте хиннаваш, колхоза приемщик, Долакха-Юрта ваьхав, топаш техай.

Терковиев Темирсбота Мукьмад, 1867 шера Ачалукски района ТIой-Юрта ваьв, гIалгIа, парте хиннаваш, «Красный партизан» колхоза член, ТIой-Юрта ваьхав, топаш техай.

Тембиев Хажи (Хаджи), 1876 шера Итум-Калински района Итум-Кале яхача юрта ваьв, нохчо, парте хиннаваш, единоличник, Цуники яхача юрта ваьхав, топаш техай.

Элимбаев Хизир, 1896 шера Саясановски района Центорой яхача юрта ваьв, нохчо, парте хиннаваш, колхозхо, Центорой яхача юрта ваьхав, топаш техай.

Торшхоев Малай Мурцъал, 1874 шера Назрановски района Аьлтий-Юрта ваьв, гIалгIа, парте хиннаваш, болх беш хиннаваш, Аьлтий-Юрта ваьхав, топаш техай.

Албогачиев Сулеймана Парсел, 1872 шера Назрановски района Экажкъонгий - Юрта ваьв, гIалгIа, парте хиннаваш, единоличник, Экажкъонгий-Юрта ваьхав, топаш техай.

Ужахов Хьасан-Хьажа, 1872 шера Назрановски района БурокIала ваьв, гIалгIа, парте хиннаваш, колхозхо, БурокIала ваьхав, топаш техай.

Эльжуркаев Магомед, 1877 шера Урус-Мартановски районе ваьв, нохчо, парте хиннаваш, болх беш хиннаваш, Урус-Мартан яхача юрта ваьхав, топаш техай.

Аслаханов Арсаби, 1852 шера Урус-Мартановски района Гехи яхача юрта ваьв, нохчо, парте хиннаваш, болх беш хиннаваш, Гехи яхача юрта ваьхав, топаш техай.

Сачков Петр Арсентьевич, 1904 шера Средне-Волжски края Рузаевски района Инца яхача юрта ваьв, эрсе, парте хиннаваш, «Красный молот» завода болхло, г. Грозне ваьхав, топаш техай.

Умалатов Мустафа, 1906 шера Староюртовски района Новый Юрта ваьв, гIумке, парте хиннаваш, колхозхо. Новый Юрта ваьхав, 8 шу суд яьй.

Эдельханов Мады, 1877 шера Ачхой-Мартан яхача юрта ваьв, нохчо, парте хиннаваш, райкома хьхо, Ачхой-Мартан яхача юрта ваьхав, топаш техай.

Туршиев Муслим, 1884 шера Веденски района Гуни яхача юрта ваьв, нохчо, парте хиннаваш, колхозхо, Гуни яхача юрта ваьхав, топаш техай.

Дзортов Терсботхьажи Iаббас, 1897 шера Назрановски района БурокIала ваьв, гIалгIа, парте хиннаваш, БурокIала болх беш хиннаваш, БурокIала ваьхав, топаш техай.

Салтиреев Мунн, 1867 шера Ачхой-Мартан яхача юрта ваьв ,нохчо, парте хиннаваш, колхозхо, Ачхой-Мартан яхача юрта ваьхав, топаш техай.

Окуев Зухайра, 1903 шера Шаройски района Косалой яхача юрта ваьв, нохчо, парте хиннаваш, болх беш хиннаваш, Косалой яхача юрта ваьхав, топаш техай.

Шуганов Муза, 1878 шера Ачхой-Мартан яхача юрта ваьв, нохчо, парте хиннаваш, колхозхо, Ачхой-Мартан яхача юрта ваьхав, топаш техай.

Каява Павел Иванович, 1906 шера Ленинградски областа Пригородни района Куйвора яхача юрта ваьв, финн, парте хиннаваш, болх беш хиннаваш, цхьаннахьа а къоастаяьча моттиге ваьхаваш, топаш техай.

Алиханов Иман-Али, 1880 шера Цумадински района Кеди яхача юрта ваьв, таврлин, парте хиннаваш, болх беш хиннаваш, Ачхой-Мартановски района Самашки яхача юрта ваьхав, топаш техай.

Ханчукаев Башир, 1877 шера Шаройски района Чайри яхача юрта ваьв, нохчо, парте хиннаваш, болх беш хиннаваш, Ачхой-Мартановски района Самашки яхача юрта ваьхав, топаш техай.

Абдулкеримов Исмаил, 1915 шера Ачхой-Мартановски района Катыр-Юрта ваьв, нохчо, парте хиннаваш, болх беш хиннаваш, Катыр-Юрта ваьхав, топаш техай.

Цечоев (Опиев) Магомет Саралиевич, 1859 шера Галашкински района Ланхара Оалкуме ваьв, нохчо, парте хиннаваш, болх беш хиннаваш, Ланхара Оалкуме ваьхав, топаш техай.

Шовхалов Зубаир-Хаджи, 1877 шера Итум-Калински района Ведучи яхача юрта ваьв, нохчо, парте хиннаваш, болх беш хиннаваш, Ведучи яхача юрта ваьхав, топаш техай.

Бакхаджиев Куша, 1884 шера Шаройски района Хуландой яхача юрта ваьв, нохчо, парте хиннаваш, колхозхо, Хуландой яхача юрта ваьхав, топаш техай.

Каниев Абу, 1894 шера Надтеречни района Лохара Наур яхача юрта ваьв, нохчо, парте хиннаваш, колхозхо, Лохара Наур яхача юрта ваьхав, топаш техай.

Исламгиреев Зада, 1870 шера Надтеречни района Лохара Наур яхача юрта ваьв, нохчо, парте хиннаваш, колхозхо, Лохара Наур яхача юрта ваьхав, топаш техай.

Бейсултанов Идрис, 1886 шера Надтеречни района Лохара Наур яхача юрта ваьв, нохчо, парте хиннаваш, колхозхо, Лохара Наур яхача юрта ваьхав, топаш техай.

Лорсанов Умар, 1877 шера Надтеречни района Лохара Наур яхача юрта ваьв, нохчо, парте хиннаваш, колхозхо, Лохара Наур яхача юрта ваьхав, топаш техай.

Чермоев Идрис, 1876 шера Надтеречни района Лохара Наур яхача юрта ваьв, нохчо, парте хиннаваш, колхозхо, Лохара Наур яхача юрта ваьхав, топаш техай.

Исламгиреев Идрис, 1877 шера Надтеречни района Лохара Наур яхача юрта ваьв, нохчо, парте хиннаваш, колхозхо, Лохара Наур яхача юрта ваьхав, топаш техай.

Атазиев Сахаб, 1863 шера Надтеречни района Лохара Наур яхача юрта ваьв, нохчо, парте хиннаваш, колхозхо, Лохара Наур яхача юрта ваьхав, топаш техай.

Басаиский Игнат Иванович, 1892 шера Гродненски губерни Брестски уезда Гери яхача деревне ваьв, белорус, парте хиннаваш, Назрань станци таксировщик, г. Назране ваьхав, топаш техай.

Иванов Владимир Иосифович, 1880 шера г. Орджоникидзе ваьв, эрсе, парте хиннаваш, цергий лор, г. Грозне ваьхав, топаш техай.

Кривошеев Павел Яковлевич, 1908 шера Самарски губерни Пугачевски уезда Григорьевка яхача деревне ваьв, эрсе, парте хиннаваш, «Красный молот» завода слесарь г. Грозне ваьхав, **Кривошеев** Григорий Михайлович, 1915 шера Самарски губерни Пугачевски уезда Григорьевка яхача деревне ваьв, эрсе, парте хиннаваш, Октябрьски промыслай корреспондент, г. Грозне ваьхав, 5 шу суд яьй.

Кривошеев Алексей Яковлевич, 1898 шера Самарски губерни Пугачевски уезда Григорьевка яхача деревне ваьв, эрсе, парте хиннаваш, мехкдаьтта промыслай диспетчер, г. Грозне ваьхав, 3 шу суд яьй.

Чумаков Демильхан, 1870 шера Саясановски района Хашки-Мохк яхача хуторе ваьв, нохчо, парте хиннаваш, болх беш хиннаваш, Ачхой-Мартановски района Самашки яхача юрта ваьхав, топаш техай.

Сайдов Махметмирза, 1861 шера Шалински района Автуры яхача юрта ваьв, нохчо, парте хиннаваш, болх беш хиннаваш, Автуры яхача юрта ваьхав, топаш техай.

Магдиев Сота, 1854 шера Шалински района Автуры яхача юрта ваьв, нохчо, парте хиннаваш, болх беш хиннаваш, Автуры яхача юрта ваьхав, топаш техай.

Суганов Абдулхалим, 1874 шера Шалински района Мескер-Юрта ваьв, нохчо, парте хиннаваш, болх беш хиннаваш, Мескер-Юрта ваьхав, топаш техай.

Баталов Ибрагим, 1852 шера Шалински района Автуры яхача юрта ваьв, нохчо, парте хиннаваш, болх беш хиннаваш, Автуры яхача юрта ваьхав, топаш техай.

Хажуев Абдурахман, 1884 шера Шали яхача юрта ваьв, нохчо, парте хиннаваш, колхозхо, Шали яхача юрта ваьхав, топаш техай.

Шатвалиев Дауд, 1858 шера Шалински района Автуры яхача юрта ваьв, нохчо, парте хиннаваш, колхозхо, Автуры яхача юрта ваьхав, топаш техай.

Себиев Яхъя, 1868 шера Шалински района Устар-Гордой яхача юрта ваьв, нохчо, парте хиннаваш, колхозхо, Устар-Гордой яхача юрта ваьхав, топаш техай.

Сулейманов Усум, 1872 шера Шали яхача юрта ваьв, нохчо, парте хиннаваш, утильсырья заготовитель, Шали яхача юрта ваьхав, топаш техай.

Нухаев Шамиль-Хаджи, 1892 шера Шалински района Автуры яхача юрта ваьв, нохчо, парте хиннаваш, болх беш хиннаваш, Мескер-Юрта ваьхав, топаш техай.

Домбаев Идрис, 1905 шера Шали яхача юрта ваьв, нохчо, парте хиннаваш, болх беш хиннаваш, цхьаннахьа а къоастаяьча моттиге ваьхаваш, топаш техай.

Ахтаев Ахмат, 1873 шера Шали яхача юрта ваьв, нохчо, парте хиннаваш, механизаьтта промыслай болхло, Керда промыслаш яхача юрта ваьхав, топаш техай.

Бутаев Сайдул, 1868 шера Шалински района Сержень-Юрта ваьв, нохчо, парте хиннаваш, болх беш хиннаваш, Сержень-Юрта ваьхав, топаш техай.

Кривоносов Филипп Николаевич, 1885 шера Малгобекски района Вознесенски станице ваьв, эрсе, парте хиннаваш, колхозхо, Вознесенски станице ваьхав, топаш техай.

Надеждов Андрей Евсеевич, 1909 шера Орджоникидзевски края Андреевка яхача станице ваьв, эрсе, парте хиннаваш, мехмастерске слесарь, Малгобекски района Кагерьянца яхача поселке ваьхав, топаш техай.

Коломыйцев Данил Георгиевич, 1896 шера Малгобекски района Вознесенски станице ваьв, эрсе, парте хиннаваш, буровой болхло, Вознесенски станице ваьхав, топаш техай.

Сыпченко Александр Моисеевич, 1896 шера Моздокски района Терски станице ваьв, эрсе, парте хиннаваш, Дорстроя болхло, Малгобекски района Габакова яхача поселке ваьхав, топаш техай.

Скочедуб Владимир Васильевич, 1888 шера Ардонски станице ваьв, эрсе, парте хиннаваш, болх беш хиннаваш, Слепцовски станице ваьхав, топаш техай.

Пособило Петр Дмитриевич, 1879 шера Орджоникидзевски края Н. Григорьевское яхача юрта ваьв, эрсе, парте хиннаваш, дина гIулахь деш хиннав, Слепцовски станице ваьхав, топаш техай.

Дмитриенко Михаил Гавриловч, 1905 шера Суженски района Нестеровски станице ваьв, эрсе, парте хиннаваш, колхозхо, Нестеровски станице ваьхав, топаш техай.

Бачалов Бехой Даутмарза, 1860 шера Галашкински района Мелри яхача хуторе ваьв, гIалгIа, парте хиннаваш, болх беш хиннаваш, Мелри яхача хуторе ваьхав, топаш техай.

Дзангиев Джанчара Сосрук, 1867 шера Галашкински района Цори яхача юрта ваьв, гIалгIа, парте хиннаваш, болх беш хиннаваш, Цори яхача юрта ваьхав, топаш техай.

Хидиров Сарагильга Буни, 1868 шера Галашкински района Корт яхача хуторе ваьв, гIалгIа, парте хиннаваш, единоличник, Корт яхача хуторе ваьхав, топаш техай.

Емельянов Григорий Антонович, 1895 шера Сунженски района Слепцовски станице ваьв, эрсе, парте хиннаваш, «Дагвинпром» треста тика заведующи, Слепцовски станице ваьхав, топаш техай.

Михайлов Ион Кузьмич, 1884 шера Курски областа Русская Лисица яхача юрта ваьв, эрсе, парте хиннаваш, дина гIулахь деш хиннав, Нестеровски станице ваьхав, топаш техай.

Базаев Атаби, 1868 шера Урус-Мартан яхача юрта ваьв, нохчо, парте хиннаваш, болх беш хиннаваш, Урус-Мартановски района Рошни-Чу яхача юрта ваьхав, топаш техай.

Ваганов Гапур Ильясович, 1870 шера Урус-Мартан яхача юрта ваьв, нохчо, парте хиннаваш, артела кассир. Урус-Мартан яхача юрта ваьхав, топаш техай.

Гомянии Федор Николаевич, 1871 шера Урус-Мартановски района Воздвиженское яхача юрта ваьв, эрсе, парте хиннаваш, хьун артела кленотес, Урус-Мартан яхача юрта ваьхав, топаш техай.

Баканаев Ахмасолта Дашкиевич, 1910 шера Урус-Мартан яхача юрта ваьв, нохчо, парте хиннаваш, единоличник, Урус-Мартан яхача юрта ваьхав, топаш техай.

Керимов Удин, 1910 шера Урус-Мартан яхача юрта ваьв, нохчо, парте хиннаваш, болх беш хиннаваш, Урус-Мартановски района Гагичу яхача хуторе ваьхав, топаш техай.

Сайдаев Умар, 1905 шера Урус-Мартановски района ГIойтIа ваьв, нохчо, парте хиннаваш, болх беш хиннаваш, ГIойтIа ваьхав, топаш техай.

Дидаев Динга, 1892 шера Грозненски района Новые Алды яхача юрта ваьв, нохчо, парте хиннаваш, торфинотдела хьхо, г. Грозне ваьхав, топаш техай.

Магомаев Умар, 1899 шера Шаройски района Хуландой яхача юрта ваьв, нохчо, парте хиннаваш, колхозхо, Хуландой яхача юрта ваьхав, топаш техай.

Хасиев Амир, 1877 шера Шаройски района Шарой яхача юрта ваьв, нохчо, парте хиннаваш, колхозхо, Шарой яхача юрта ваьхав, топаш техай.

Домбиров Хашмагомед, 1910 шера Итум-Калински района Хильдихорой яхача юрта ваьв, нохчо, парте хиннаваш, колхозхо, Хильдихорой яхача юрта ваьхав, топаш техай.

Кадилов Толхад, 1887 шера Шаройски района Кенхи яхача юрта ваьв, нохчо, парте хиннаваш, сберкасса заведующи, Самашки станице ваьхав, топаш техай.

Сулбанов Умаха, 1899 шера Шаройски района Хакмадой яхача юрта ваьв, нохчо, парте хиннаваш, колхозхо, Хакмадой яхача юрта ваьхав, топаш техай.

Андиев Абубакар, 1910 шера Итум-Калински района Дзумсой яхача юрта ваьв, нохчо, парте хиннаваш, колхозхо, Дзумсой яхача юрта ваьхав, топаш техай.

Расуханов Абдурахман, 1877 шера Шали яхача юрта ваьв, нохчо, парте хиннаваш, колхозхо, Шали яхача юрта ваьхав, топаш техай.

Гайтукаев Хадид, 1879 шера Итум-Калински района Итум-Кале яхача юрта ваьв, нохчо, парте хиннаваш, колхозхо, Итум-Кале яхача юрта ваьхав, топаш техай.

Закариев Усман, 1908 шера Итум-Кале яхача юрта ваьв, нохчо, ВКП(б) член, бIухой инспектор, Итум-Кале яхача юрта ваьхав, топаш техай.

Имадаев Абубакар, 1884 шера Итум-Кале яхача юрта ваьв, нохчо, парте хиннаваш, болх беш хиннаваш, Итум-Кале яхача юрта ваьхав, топаш техай.

Музулов Суки, 1887 шера Итум-Калински района Тазбичи яхача юрта ваьв, нохчо, парте хиннаваш, колхозхо. Тазбичи яхача юрта ваьхав ,топаш техай.

Хархиев Дирес, 1872 шера Итум-Калински района Вавлой яхача юрта ваьв, нохчо, парте хиннаваш, колхозхо, Вавлой яхача юрта ваьхав, топаш техай.

Хазиев Вахаб, 1900 шера Итум-Калински района Хильдихорой яхача хуторе ваьв, нохчо, парте хиннаваш, колхозхо, Хильдихорой яхача хуторе ваьхав, топаш техай.

Шинчилигов Хаджи - Мурад, 1869 шера Итум-Кале яхача юрта ваьв, нохчо, парте хиннаваш, колхозхо, Итум-Кале яхача юрта ваьхав, топаш техай.

Дзортов Темаркъа Терсботхьажа, 1842 шера Назрановски района БурокIала ваьв, гIалгIа, парте хиннаваш, болх беш хиннаваш, цхьаннахьа а къоастаяьча моттиге ваьхаваш, топаш техай.

Гойгов Мухьмада Султан, 1900 шера Назрановски района Дошлакъий-Юрта ваьв, гIалгIа, парте хиннаваш, колхоза председатель, Дошлакъий-Юрта ваьхав, топаш техай.

Ажиев Асламбека Сосаркъа, 1895 шера Назрановски района ПхьилекъонгийЮрта ваьв, гIалгIа, парте хиннаваш, колхозхо, ПхьилекъонгийЮрта ваьхав, топаш техай.

Мальсагов Хати Хасахан, 1866 шера Назрановски района Аьлтий-Юрта ваьв, гIалгIа, парте хиннаваш, хьехархо, Аьлтий-Юрта ваьхав, топаш техай.

Плиев Зайпула Абу, 1904 шера Назрановски района ПхьилекъонгийЮрта ваьв, гIалгIа, ВКП(б) член, Назрань яхача юрта юртсовета председатель, Назрань яхача юрта ваьхав, топаш техай.

Милькин Даниил Васильевич, 1882 шера Грозненски станице ваьв, эрсе, парте хиннаваш, артела полевод, Грозненски станице ваьхав, топаш техай.

Белоликов Владимир Матвеевич, 1904 шера Ленинградски областа г. Череповеце ваьв, эрсе, парте хиннаваш, Осоавиахима тира заведующи, г. Грозне ваьхав, топаш техай.

Медведев Михаил Михайлович, 1885 шера Витебски областа г. Режице ваьв, эрсе, парте хиннаваш, Назрань яхача юрта почтови отделене техник, Назрань яхача юрта ваьхав, топаш техай.

Дадаев Зигар, 1867 шера Шаройски района Хакмадой яхача юрта ваьв, нохчо, парте хиннаваш, колхозхо, Хакмадой яхача юрта ваьхав, топаш техай.

Козлов Георгий Валерьянович, 1884 шера Полтавски областа г. Кременчуге ваьв, эрсе, парте хиннаваш, хьехархо, г. Армавире ваьхав, топаш техай.

Баташев Маха-Маха, 1872 шера Шарой яхача юрта ваьв, нохчо, парте хиннаваш, колхозхо, Шарой яхача юрта ваьхав, топаш техай.

Исаев Межид, 1911 шера Шаройски района Хуландой яхача юрта ваьв, нохчо, парте хиннаваш, колхозхо, Хуландой яхача юрта ваьхав, топаш техай.

Усманов Ветирсултан, 1914 шера Шарой яхача юрта ваьв, нохчо, парте хиннаваш, колхозхо, Шарой яхача юрта ваьхав, топаш техай.

Белецаев Умар, 1877 шера Шаройски района Хакмадой яхача юрта ваьв, нохчо, парте хиннаваш, колхозхо, Хакмадой яхача юрта ваьхав, топаш техай.

Халитов Баудин, 1903 шера Шаройски района Хенки яхача юрта ваьв, таврлин, парте хиннаваш, колхозхо, Хенки яхача юрта ваьхав, топаш техай.

Янкиев Бока, 1866 шера Шаройски района Шикарой яхача юрта ваьв, нохчо, парте хиннаваш, Шикаройски юртсовета председатель, Шикарой яхача юрта ваьхав, топаш техай.

Абдуев Яха, 1881 шера Шарой яхача юрта ваьв, нохчо, парте хиннаваш, Шаройски РИКа хьхо, Шарой яхача юрта ваьхав, топаш техай.

Окуев Мути, 1878 шера Шарой яхача юрта ваьв, нохчо, парте хиннаваш, колхозхо, Шарой яхача юрта ваьхав, топаш техай.

Мутиев Успа, 1878 шера Шарой яхача юрта ваьв, нохчо, парте хиннаваш, колхозхо, Шарой яхача юрта ваьхав, топаш техай.

Науров Петр Максимович, 1886 шера Николаевски района Марински станице ваьв, эрсе, парте хиннаваш, фельдшер, Шарой яхача юрта ваьхав, топаш техай.

Магомедхаджиев Таш, 1882 шера Шарой яхача юрта ваьв, нохчо, парте хиннаваш, колхозхо, Шарой яхача юрта ваьхав, топаш техай.

Зубайраев Леми, 1860 шера Староюртовски района Старый Юрта ваьв, нохчо, парте хиннаваш, болх беш хиннаваш, Старый Юрта ваьхав, топаш техай.

Хасуханов Хасуха, 1884 шера Староюртовски района Старый Юрта ваьв, нохчо, парте хиннаваш, Старый Юрта ваьхав, топаш техай.

Товсултанов Хасуха, 1897 шера Староюртовски района Старый Юрта ваьв, нохчо, парте хиннаваш, болх беш хиннаваш, Старый Юрта ваьхав, топаш техай.

Юсупов Джамалдин, 1886 шера Веденски района Гуни яхача юрта ваьв, нохчо, парте хиннаваш, болх беш хиннаваш, Гуни яхача юрта ваьхав, топаш техай.

Базаев Хаким, 1877 шера Веденски района Хатуни яхача юрта ваьв, нохчо, парте хиннаваш, болх беш хиннаваш, Хатуни яхача юрта ваьхав, топаш техай.

Абушев Касум, 1893 шера Веденски района Махкеты яхача юрта ваьв, нохчо, парте хиннаваш, колхозхо, Махкеты яхача юрта ваьхав, топаш техай.

Княшко Петр Павлович, 1889 шера Карабулакски станице ваьв, эрсе, парте хиннаваш, машиннаькъа болхло, Слепцовски станице ваьхав, топаш техай.

Багриева Мария Спиридоновна, 1894 шера г. Грозне яьй, эрсе, парте хиннаяц, болх беш хиннаяц, г. Грозне яьхай, топаш техай.

Бетемиров Мучу, 1855 шера Веденски района Элистанжи яхача юрта ваьв, нохчо, парте хиннаваш, ахархо, Элистанжи яхача юрта ваьхав, топаш техай.

Башанаев Хашгирей, 1892 шера Итум-Калински района Бугарой яхача хуторе ваьв, нохчо, парте хиннаваш, единоличник, Бугарой яхача хуторе ваьхав, 10 шу суд яьй.

Баширов Баудин, 1890 шера Атагински района Новые Атаги яхача юрта ваьв, нохчо, парте хиннаваш, колхозхо, Новые Атаги яхача юрта ваьхав, 10 шу суд яьй.

Гиреев Ахмат, 1894 шера Курчалойски района Курчалой яхача юрта ваьв, нохчо, парте хиннаваш, колхозхо, Курчалой яхача юрта ваьхав, 10 шу суд яьй.

Гудабердов Хьадиса Iаббас, 1903 шера СоагIапча ваьв, гIалгIа, парте хиннаваш, счетовод, СоагIапча ваьхав, 8 шу суд яьй.

Фомичев Петр Тимофеевич, 1918 шера Сунженски района Троицки станице ваьв, эрсе, парте хиннаваш, «Красный молот» завода токарь,. г. Грозне ваьхав, 8 шу суд яьй.

Костоев Бексолта Осман, 1910 шера Назрановски района Наьсар-Керте ваьв, гIалгIа, парте хиннаваш, болх беш хиннаваш, Наьсар-Керте ваьхав, топаш техай.

Костоев Эсултана Махмуд, 1909 шера Назрановски района Наьсар-Керте ваьв , гIалгIа, парте хиннаваш, болх беш хиннаваш, Наьсар-Керте ваьхав, 10 шу суд яьй.

Бараказв Аа, 1862 шера Курчалойски района Курчалой яхача юрта ваьв, нохчо, парте хиннаваш, болх беш хиннаваш, Курчалой яхача юрта ваьхав, топаш техай.

Мудаев Юсуп, 1872 шера Урус-Мартан яхача юрта ваьв, нохчо, парте хиннаваш, болх беш хиннаваш, Урус-Мартан яхача юрта ваьхав, топаш техай.

Магомадов Сираждин Магомаевич, 1905 шера Урус-Мартан яхача юрта ваьв, нохчо, парте хиннаваш, ЛМЗ завхоз, Урус-Мартан яхача юрта ваьхав, топаш техай.

Нураев Асвад, 1885 шера Ножай-Юртовски района Беттн-Мохк яхача юрта ваьв, нохчо, парте хиннаваш, болх беш хиннаваш, Беттн-Мохк яхача юрта ваьхав, топаш техай.

Гагунов Хажмурад, 1891 шера Краснодарски края Майкопски района Лечистин яхача юрта ваьв, черсе, парте хиннаваш, болх беш хиннаваш, Урус - Мартановски района Алхан-Юрта ваьхав. топаш техай.

Шахтемиров Магомед, 1897 шера Урус - Мартановски района ГIойтIа ваьв, нохчо, парте хиннаваш, колхозхо, ГIойтIа ваьхав, топаш техай.

Хачукаев Зайнди, 1907 шера Урус - Мартановски района Гехи яхача юрта ваьв, нохчо, парте хиннаваш, г. Грозне ваьхав, топаш техай.

Даурбеков Гушко Бота, 1882 шера Сунженски района Яндаре ваьв, гIалгIа, парте хиннаваш, колхоза председатель, Яндаре ваьхав, топаш техай.

Хашагульгов ИсмаIала Керим, 1877 шера Сунженски района Яндаре ваьв, гIалгIа, парте хиннаваш, колхозхо, Яндаре ваьхав, топаш техай.

Лабазанов Хабибула, 1902 шера Шаройски района Химой яхача юрта ваьв, нохчо, парте хиннаваш, Химойски юртсовета председатель, Химой яхача юрта ваьхав, топаш техай.

Шовхалов Мези, 1859 шера Шаройски района Кири яхача юрта ваьв, нохчо, парте хиннаваш, колхозхо, Кири яхача юрта ваьхав, топаш техай.

Чинаев Мувса, 1905 шера Ножай - Юртовски района Беной яхача юрта ваьв, нохчо, парте хиннаваш, библиотека заведующи, Беной яхача юрта ваьхав, топаш техай.

Дасаев Дадаш, 1907 шера Ножай-Юрта ваьв, нохчо, ВКП(б) член, НКВД РОМа начальник, Ножай-Юрта ваьхав, топаш техай.

Келиматов Дуду, 1912 шера Чеберлойски района Шаро-Аргун яхача юрта ваьв, нохчо, парте хиннаваш, колхоза счетовод, Шаро-Аргун яхача юрта ваьхав, топаш техай.

Халитов Галбаздебир, 1917 шера Шаройски района Кенхи яхача юрта ваьв, нохчо, парте хиннаваш, колхозхо, Кенхи яхача юрта ваьхав, топаш техай.

Муртазилев Шуаип, 1872 шера Шаройски района Чайри яхача хуторе ваьв, нохчо, парте хиннаваш, колхозхо, Чайри яхача хуторе ваьхав, топаш техай.

Абдулваганов Расул, 1900 шера Шаройски района Чайри яхача хуторе ваьв, нохчо, парте хиннаваш, колхозхо, Чайри яхача хуторе ваьхав, топаш техай.

Магомашев Хажи. 1862 шера Шаройски района Хакмадой яхача юрта ваьв, нохчо, парте хиннаваш. колхозхо, Хакмадой яхача юрта ваьхав, топаш техай.

Дадаев Имирза, 1901 шера Шаройски района Хуландой яхача юрта ваьв, нохчо, ВКП(б) членалла кандидат, Хуландой яхача юрта юртсовета председатель, Хуландой яхача юрта ваьхав, топаш техай.

Бахаев Дада, 1865 шера Шаройски района Хакмадой яхача юрта ваьв, нохчо, парте хиннаваш, колхоза завхоз, Хакмадой яхача юрта ваьхав, топаш техай.

Хасанов Сапар, 1882 шера Шаройски района Шарой яхача юрта ваьв, нохчо, парте хиннаваш, колхозхо, Шарой яхача юрта ваьхав, топаш техай.

Даев Курба, 1902 шера Шаройски района Шарой яхача юрта ваьв, нохчо, парте хиннаваш, колхозхо, Шарой яхача юрта ваьхав, топаш техай.

Даев Еха, 1867 шера Шаройски района Хакмадой яхача юрта ваьв, нохчо, парте хиннаваш, колхозхо, Хакмадой яхача юрта ваьхав, топаш техай.

Мовтигов Гурбани, 1902 шера Шаройски района Шарой яхача юрта ваьв, нохчо, парте хиннаваш, школа хьхо, Шарой яхача юрта ваьхав, топаш техай.

Умаров Чопа, 1876 шера Шаройски района Шарой яхача юрта ваьв, нохчо, парте хиннаваш, райисполкома хьхо, Шарой яхача юрта ваьхав, топаш техай.

Зауров Оздерби, 1897 шера Ножай - Юртовски района Даттых яхача юрта ваьв, нохчо, парте хиннаваш, колхозхо, Даттых яхача юрта ваьхав, топаш техай.

Илесов Ислам, 1887 шера Ножай-Юртовски района Даттых яхача юрта ваьв, нохчо, парте хиннаваш, колхозхо, Даттых яхача юрта ваьхав, топаш техай.

Гачаев Бойта, 1897 шера Ножай-Юртовски района Даттых яхача юрта ваьв, нохчо, парте хиннаваш, колхозхо, Даттых яхача юрта ваьхав, топаш техай.

Хажмурадов Шерип, 1892 шера Ножай-Юртовски района Даттых яхача юрта ваьв, нохчо, парте хиннаваш, колхозхо, Даттых яхача юрта ваьхав, 10 шу суд яьй.

Дегиев Зайналабды, 1882 шера Ножай-Юртовски района Даттых яхача юрта ваьв, нохчо, парте хиннаваш, колхозхо, Даттых яхача юрта ваьхав, 10 шу суд яьй.

Темиралиханджиев Магомад, 1896 шера Курчалойски района Аллерой яхача юрта ваьв, нохчо, парте хиннаваш, колхозхо, Аллерой яхача юрта ваьхав, топаш техай.

Сафронов Федор Михайлович, 1907 шера Наурски станице ваьв, эрсе, парте хиннаваш, колхозхо, Наурски станице ваьхав, 10 шу суд яьй.

Солнышкин Петр Григорьевич, 1887 шера Наурски района Калиновски станице ваьв, эрсе, парте хиннаваш, колхозхо, Калиновски станице ваьхав, топаш техай.

Нупаев Дилимха, 1860 шера Курчалойски района Гельдыген яхача юрта ваьв, нохчо, парте хиннаваш, колхозхо, Гельдыген яхача юрта ваьхав ,топаш техай.

Махматхаджиев Ильяс, 1895 шера Курчалойски района Гельдыген яхача юрта ваьв, нохчо, парте хиннаваш, колхозхо, Гельдыген яхача юрта ваьхав, топаш техай.

Озбиев Демир, 1887 шера Курчалойски района Майртуп яхача юрта ваьв, нохчо, парте хиннаваш, колхозхо, Майртуп яхача юрта ваьхав, топаш техай.

Магаматхаджиев Очерхаджи, 1907 шера Курчалойски района Джигурты яхача юрта ваьв, нохчо, парте хиннаваш, колхозхо, Джигуты яхача юрта ваьхав, топаш техай.

Саадулаев Дарданл, 1869 шера Курчалойски района Джигурты яхача юрта ваьв, нохчо, парте хиннаваш, колхозхо, Джигурты яхача юрта ваьхав, топаш техай.

(ДIахододар хуртда).

Цхьаккха вицлуривац, цхьаккха дицлурйдац!

Ветерана дувцар

Даймехка тIема ветеранашца сай къамаьл де вIаштIехьдаьлча доккхал ду аз цунах. ХIана аьлча, царга ладийгIача духьалъотта долчча тайпара вай халкъа историн, мехка вахар. ХIаьта дуккха хIаманш хула тIема тIа хиннарий дувц, кагирхошта масала доаладе.

Дуккха ха я сона Евлоев Ахьмад вовзаш вола. Цкъа вIашагIкхийтта долаш хаьттар аз цунга:

— Дика дагабоагIий хьона тIом? Цхьаццадола хIаманш дицденна а махургдий, фу ха я из чакхбаьнна.

— Даьра, из атта дицлургдолаш хIама ма дац, мел ха яларах. Кхыметтел хIанз а гIанах духьалъуха сона цу тIема сурташ, — велакъежар Ахьмад. — Цу тIа айс дIабихьа никъ бувцаргба аз хьога.

...1939 шера гурахьа эскаре гIулакх де тIавийхар со. Городе Благовещенске лаьттача артиллерийски полке хьожавир сон Бурокхалхера Халухоев Бексолти. Тхоца баьхка хинна Бекбузаров Ахьмад, Матиев Хьажбикар. КартоевгIар Беслани Баудин, МержоевгIар Сардали Баматгирей, Булгучев Хьамзат, Алероев Нурдин кхычахьа бахийтар эскаре гIулакх де. Царех цхьабараш тахан а болаш ба, хIаьта цхьабараш тIема тIа боабир.

...тIом болабенналга хайча дехар де болабелар салтий шоаш цига бахийтара. Цу хана дувцаш мадарий, тIом сихха чакхбаргба, яхаш. Цуна америкаццашца цхьана шоллагIча группаца воагIаргва из. Цу группана юкъе ба ветеранаш кхыбола нахи. Группана керте латт Эльбе вIашагIкхетара координатор вола 50 шу дола Боб Свон. Советски халкъа дипломате «ополчени» латт 130-нел совгIа болча ветеранехи кагирхоехи. Цуна керте латт отставке вола инарал - лейтенант Владимир Орлов. тIема Советски комитете Эльбе вIашагIкхетарга хьожаш ва из.

Шинна а оагIоно дог доах хьалхагIа «Лайф» яхача американски журнала тIа арадаьннача а цул тIехьагIа дерригача дунен газеташ тIа дуккхача шерашка арадаьккха хиннача а сурта тIара ши ветеран, 45 шу хьалха а санна, Торгау юхавIашагIкхетаргхиларга. Уж ба эрсе Александр Севашкои американец Уильям Робертсони. Хьалха хинна ши лейтенант ва уж. Царех хьалхарвар хIанз Белоруссе юкъерча школа директор ва. ШоллагIвар профессор, нейрохирург ва. Цун ученикех вола Роберт Гейл тIехка тIум дIакхухьийта специалист ва. 1986 шера Чернобыле атомни станце аварн хиннача лозабаьча наха дарба деш хиннав из.

Мишта хургда Эльбе вIашагIкхетар? Эльбе вIашагIкхетача ветеранашка президента Михаил Горбачева моаршал дайтаргхиларах дог тийша, Лейпциге «герга истол» оттадергда. Цу истола тIа цхьана яьча заявленена — кердача политически уйлан хана ветеранаша шоай тайпара буача дувна кулгаш яздергда. Хьалха хиннача бIухоша Джо Половске каша тIа зиза доахкардга, Берлинерча советски бIухой мемориальни кашамашка гIоргба. Торгау хургйолча митинге эрсий, англиски, немецки меттала Iоешаргья цхьана яь заявлени.

Торжествашка дакъа лоацаш хургва эскара Малхбузерча группа Главнокомандующи арме инарал Борис Снетков, къона советски бIухой. Иштта цига хьехаш каьхат дахьийтад Европерча сухопутни эскара командующега инаралга Кросби Сэйнтуга а.

Май бетта юххье советско - американски вIашагIкхийттачара ветеранаш Эльбера Москва хи тIа боагIаргба шоай керттерча лостаме советски территоре тIа Коталон Ди дездергдолаш.

Валерий ПОГРЕБЕНКОВ, АПН военни обозреватель.

тIема ветеран Евлоев Ахьмад.

духьа кхерар тхо, тIом бе тхоай кхувргца хиларах. Амма, цу хана тха дехар кхоачашданзар командованес.

1942 шера Орел яхача городе хьожайир тха полк. Цига 117-гIча къаьстта йолча истребительно - противотанкови дивизионе кхаьчар со. Цу хана бIаргавайра эггара хьалха моастагIа а.

ХIун йистте латтар тха батарея, тхона тIехьашка массехк цIа а долаш отараш дар. Цигарча бешамашкара йоагIаш хинна Iажий хьалж дагайоагIа сона хIанз а тIехь. ВIалла дуне тIа тIом боапаш санна хеталора. Амма, цIаьхха снарядаш етта волавелар тха позицена моастагIа. ТIаккха гучаялар самолеташ, бомбаш чутувса йолаелар уж. Боккъонца къемат ди кхаьчад, аьнна хеталургдолаш кIур, цIи, дом латтар гонахьа. Тха йоккхача топа юххе иккхар цхьа бомб. Мел тамашийна дале а хайра зе динзар цо тхона. Самолеташ дIа ма яхха хьатIайолаялар танкаш. Ала деза, сов кура хиларах, танкаш люкаш а хьайийла боагIар фашисташ. Цхьабакъда, шоллагIа техача снарядаца цхьа танк социйр тха батареяс. Хьа тIа гертача моастагIчунца массехк сахьата тIом бир оаха. ИттегIа танк йисар новкъа. Цхьабакъда фашистий атака соцае низ тоьаьнзар тха, доккха зе даьдар батареяна. Сона а чов яьяр. Санинструкторас давихьар со лазарете. Цхьа бутт ах бутт ха яккхар аз цига дарба деш. Часте со юхаьхьача, аз хьалха язъяь хиннача заявленес дIадехарах парте хьайийар со.

Сай орудийни расчетаца тIом а беш чакхваьннав со Украине, Белоруссе, Польше гIолла, Берлин юххе юха а чов йир сона. Коталон дн госпитале тIакхьачар сона, хIаьта 1946 шера 26 апреле демобилизаци а хинна. Казахстане сай дай Iобахийтача дIавахар со.

Каст-каста хетта сога, мишта висар со тIем тIара Iо а ца вохийташ. Из къаьстта дувц дезаш тамашийна хIама да.

Тха батарее Кавказера со цаI вар. Со а сибата кавказхочун вIалла тара вацар. Салтешта ховр са цIи Ахьмад йолга а со мичара ва а. Цхьабакъда, из сага хьоахдацар. ХIаьта са лични делаца а, хетаргахьа, сагий бала хиланзар. Июле а е августе а хац, посылка яхьийтар аз цIа. Цхьа ха яьлча каьхат дера. Са цагIа вахача хIинрйчо (фамили дагаяьгIац сона) яздора, Кавказе нохчийн гIалгIайи бахаш боацалга, Казахстане Iобахийталга. Иштта хайра сона вайнаха Iазап тIакхьаьча хилар. Цул тIехьагIа аз мел ахийтача каьхаташта саго жоп далазар. Цхьа шу даьккхар аз сайбарех хIама ца ховш. 1945 шу чакхдоалача хана вешийгара каьхат дера сога. Цо дувцар, цIагIарбараш дийна бисалга а халонаш ловш болга а. Из каьхат кхаьчача, царна посылкаш ахийта волавелар со.

1946 шера Казахий АССР Отбасара яхача городе кхаьчар со. Цига дайзар коменданта Iаьдал. Ла хала дар сона, ялх шу ворхI бутт герз бе доаллаш хиннача сага, молха хьадж кхетанза волча комендантo-энкэвдешнко леладаьчун сатоха. Санна дувз из хIанз... Иист ца хулаш цхьа ха яьккхар Ахьмада. тIаккха аьлар:

— Ца дувце-а дицдалийта йиш яц. ДIадахар вайна дага ца доагIе кхоанена когаш тIабеттаргба вайна. Тхона ветеранашта бIаргадайнар, оаха мел лайнар, тIа ма кхоачалда кхы сага.

Б. ЧЕРБИЖЕВ.

СУРТА ТIА: тIема ветеран Евлоев Ахьмад.

КЪАХЬЕГАМА ЦIЕЧА БАЙРАКХА ОРДЕН ЛЕЛАЕЧА АКАДЕМИКА М. Д. МИЛЛИОНЩИКОВА ЦIЕРАГIЧА ГРОЗНЕНСКИ МЕХКДАЬТТА ИНСТИТУТО ДIАКХАЙКАДУ ДЕША НАХ ХЬАЭЦАШ ХИЛАР

дийвахьарча подготовительни отделене, лоацача хана Iомабергболаш (1990 ш. 1 июне денз 1990 ш. 1 июле кхачалца) 1990 шера 1 январе денз СССР Герзашцарча Низашкара мукъабаьнараш, эскаре гIулакх деш бараш а, нагахьа санна цхьа бахьан долаш цхьан шерал дукхагIа ха яланза, подготовительни отделене оттара йола бокъо дIаяланза бараш.

Подготовительни отделене деша боагIача наха хьачулу:

а) заявлени;

б) воински часта командира енна направлени;

в) юкъера образовани хилара документ;

г) могаш хиларах йола медицински справка (форма 086-у);

д) къахьегама книжка тIара копи;

е) 8 фотографи 3х4 см боарам болаш (керта тIа хIама йоацаш).

Заявленеш хьачуийю 1990 ш. 27 мае кхаччалца. Занятеш йолалу—1990 ш. 1 июне. Подготовительни отделени чакхъяькиха, переводни экзаменаш толаме дIаенна нах дIаязбу хьалхагIе цар хержача специальностагIа института 1-гIча курсе а дешара форме а (очни, сайрийнара, заочни) конкурс йоацаш.

Ца кхетар хатта йиш я: г. Грозный, пр. Революци 21, комната 2-26, 2-24 (керда корпус), телефон 936-174.

Хьамсара кагирхой!

СПТУ-2 дIахкайкаду запасе а бохийташ эскарера мукъабаьнна бIухой укх специальностех деша дIаоцаш хилар:

1. Оператор-машинист.
2. Промышленни оборудованена ремонт ю слесарь.
3. Промышленни оборудованена ремонт ю электромонтер.

Дийша баьннараш г. Грознерча А. Шерипова цIерагIча ГНПЗ балха а оттабеш.

Дешара ха 3 бутт. Стипенди 120 сом.

Запятеш йолалу группаш вIашагIйохкарга хьежжа.

Тха адрес: г. Грозный, Индустриальни улица, 10.

№ 2, 5 йолча трамваяца «Пожарка» яхача уж соцача кхаччалца ва йиш я училище воагIар.

Телефонаш: 26-48-18, 26-34-29, 26-48-15.

ДОАЗОЛ ДЕХЬАРА

ЭЛЬБЕ ВIАШАГIКХЕТАР

Нагахьа санна тIема терминологи юкъейоалаеш хилча, тIаккха событей маIан ишттa дувца мегаргдар. Антигитлеровски коалице эскарий ветеранаш кхаь стратегически лостаме вIашагIкхетара форме машаре гIулакхаш дIадоладу.

Малхбоале — укх шера май чакхбоалаш — июнь болалуш Аляске чакхбовл. тIема ветераний Советски комитетагара отставке волча полковника Евгений Радоминова команда еш йола 50 сагах латта машарЬ десант тIаэцаргья 5 эзар членаш болча. Кхыча мехкарча тIемий ветеранаш яхача американски организаце. 1942 шера сентябрь бетта денз тIом чакхбаллалца йолча хана Аляскера СибарегIа гIолла советски летчикаш СССР европейски даькъ тIа йоалайир тайп-тайпара 7800 американски самолет, уж фашистски авиацеца тIом беш хилар.

ШоллагIбола стратегически лостам къулбаседера бар ба. Коталон ди тIакхоачаш Мурманске гулгургба тIема шерашка вера кхерам тIа а латташ герз, техника. тIема кхоачам, кхача тIабола форда кемай караванаш эрсий парте кхийлаи цунца фашизман котдоалача дакъа лаьца ветеранаш.

КхоалагIа, керттера машаре тIатаIара лостам ба Эльбе традиционни вIашагIкхетар. ДIадахача шерашка хинначул эргаш укх бIаьсти укхаза вIашагIкхет советскин американскин ветеранин ши группа. Цхьа группа я США 69-ча гIашлой дивизе хьалха хинна 100 бIухо юкъе волаш. Уж шоай истанца боагIаргба 58-ча гвардейски стрелкови дивизецарча шоай тIема советски новкъосташца вIашагIкхета. Къаьстта уж союзни эскарий ши соединени 1945 шера 25-ча апреле Торгоуна юххе Эльба тIа вIашагIкхийттар. Дунен шоллагIча тIем тIа СССР-ен США-н эскарий тIема дottагIала символ хилар цу вIашагIкхетарах.

Советско - американ с к и гIулакхаш тоалуши этIаши моттигаш хиннаяле а, Эльба тIа вIашагIкхийттача хана доттагIал лоаттадеш а тIема духьал къовсам лоаттабеш а хургда вай аьнна шоаш биа дув къаьр ца беш хьабоагIа цу шин дивизе ветеранаш. Цу тешама ший тайпара символ хилар, 69-ча дивизе ветеран Джо Половски. Цо ше дьча васкетагIа из дIавелла воал Торгау. ХIанз цига вIашагIкхетача воагIаргва цун воI Тед.

АФГАНИСТАНЕ БАЙНАРИЙ СИЙНА

БIухой - интернационалисташ даим дагалаттаргболаш Грозне хьалде лаьрхIад Афганистане байнача вай мехкахой сийна памятник. Цудухьа соахка халкъа депутатий Грозненски городской Совета исполкомо, ВЛКСМ Нохч-ГIалгIай обкомо, социальни изобретеней Фондо, РСФСР архитекторий Союза Нохч-ГIалгIай организаце, НГIАССР художникий Союзо конкурс дIахкайкаяьяр бIухошта - интернационалисташта долча памятника проект кийчъе, аьнна. Хьакхьачай массехк проект. Уж дIахьонхаш я халкъа творчествани культпросвет балхен республикански Iилма-методически центре.

Проентех йола предложеней теркал ергья конкурса итогаш еча хана эггара дикагIйола проект хьакъоастаеча хана.

СПОРТ

ЭСТАФЕТА

Эстафета... Эггара чIоагIагIа наьха безам тIаоза спорта тайпа да из. Дукха нах хул цунга хьожаш. Иштта дар укх деношка Нохч-ГIалгIайчен столица улицашка гIолла кепайоазон денна хетаяь эстафета чакхйоалаеча хана.

Яхьаш дIайолаяла массехк минот мара йисяцар, тIема, къахьегама, спорта ветеранаца, республикански категоре судаховунга Денисенко Владимир Петровичаца аз къамаьл деча хана.

— Эстафета традиционни а «Грозненский рабочий» газета приз якхара хетаяь а, я, — аьлар цо, — кховзткъеи кхоалагIа старт эц до. Цун керттера дехар— спорта наьха безам тIаоза, кагирхой унахцIенал чIоагIъяр, дикагIа кийчо яь спортивни клубаши коллективаши къоастаяр. Тахан хьачуеннача заявкашка хьежача дуккхача школашкара а профессионально - технически училищашкара а дешархой, лахчерча дешара заведенешкара студенташ, спортсменаш, физкультурникаш ба укхаза дакъа лоацаш.

Эстафета шин даькъа йийкъа яр. Юххьанца къовсабелар школашкара дешархой. Эзар а кхы дукхагIа а бераш дешаш долча школай коллективашта юкъе хиннача яхье котбаьлар № 8 йолча школа кхоча спортсменаш. ШоллагIа моттиге ба № 41 йолча школа дешархой. Массехк секунда мара царел тIехьайисанзар № 38 йолча школа коллектив.

Ира къовсам лоаттабир эзарнел кIезигагIа дешархой болча школай командаша. Хьалхара моттигаш яхьар №№ 55, 48, 21 йолча школай викалаша.

Эстафета шоллагIча даькъе толамаш даьхар профессионально - технически училишашта юкъе № 7 йолча ПТУ, техникумашта юкъе ГНТ, лахчерча дешара заведенешта юкъе — ЧИГПИ, спортивни клубашта юкъе «Ренинга» спортсменашеи физкультурникашеи.

Яхьаш чакхъяьнначул тIехьагIа котбаьннараштеи призераштеи карара-кара тела кубкаши, дипломаши, грамоташи елар.

М. МУРАТОВ.

СУРТАШ ТIА: 1) Эстафета яхьаш; 2) ДикагIчарна совгIаташ.

Н. КОБИАШВИЛЕ суртша.

Редактор
О. Б. ГАДАБОРШЕВ.

ТЕЛЕВИДЕНИ

ПIАЬРАСКА

11 МАЙ

I ПРОГРАММА

6.30 — 120 минот.
8.35 — «Салтий фаьлгI яха мультфильм.
8.50 — Россе халхара ансамбла концерт.
9.30 — «...16 шу даланзеи бокхкагIеи».
10.15 — Саги бокъои.
11.30 — Берий сахьат (английски метта уроноца).
12.30 — Ха. ТСН.
15.30 — ТСН.
15.45 — «Без страха и упрека» яха художественни фильм.
17.10 — Музыкални сокровищница С. Рахманинов. Доминор оркестрацарча фортепианон дола № 2 йола концерт.
17.45 — «Реформа» яха фонд.
18.30 — Ха. ТСН.
19.00 — «Дело прошлое» яхача бокхкхийчарна долча мультфильма премьера.
19.10 — «Выпускник Кембриджа» яхача хронимальнодокументальни публицистически телефильма премьера. 1-рен 2-гIен сериш. «Союзмультфильм». «Уолберн продакшнс» 4 канал Великобритане ТВ. 1990 ш.).
21.00 — Ха. ТСН.
21.40 — Коллаж.
21.45 — Актуальни интервью.
21.55 — Из хиннад... хиннад...
22.15 — Взгляд.
00.00 — ТСН.

II ПРОГРАММА

8.00 — Iуйрийнара гимнастика.
8.15 — «Дерригга а ха безам ба» яха киножурнал.
8.35, 9.35 — Истори. 5 класс. Москва — эрсий паччахьалхен столица.
9.05 — Английски мотт. Iомабу 1-ра шу.
10.05 — Английски мотт. Iомабу 2-гIа шу.
10.35, 11.35 — Географи. 6-гIа класс.
11.05 — Iилма - довзийтара фильмаш.
12.05 — «Дневные звезды» яха художественни фильм.
17.00 — «Дог гIоздоакхача вIашагIкхетара миноте».
17.25 — Мультфильм.
17.45 — Фильм-реклама.
17.50 — «Синтар» яха бераща йола передача (нохчий меттала).
18.20 — Информационно-публицистически программа.
19.00 — Футбол. СССР чемпионат. «Спартак» — «Динамо» (Минск).
Перерыве (19.45) — Бийса даьхьала хийла шун, бераш!
20.50 — СССР Лакхехьарча Совета сессе.
21.35 — Н. В. Гогола произведеней экранизаци. «Петербургера Инкогнито» яха художественни фильм (1977 ш. Духхьашха).
23.20 — Дунен велогонка. ГДР-ера передача.

ШОАТТА

12 МАЙ

I ПРОГРАММА

6.30 — 120 минот.
8.30 — Маман, папан сон.
9.00 — Шовданаш.
9.30 — Шера ханаш. Май.
10.30 — «Бурда моден» хьагойт...».
11.00 — В. Фирсова поэзи.
11.20 — «Партнер» яха коммерчески вестник.
11.50 — Коталон 45 шу динзара. «Повстанческая история» яха бархI сери йола художественни фильм. 1-ра серим — «ЦIерацара ловзар». 2-гIа серим — «Поворот» (Чехословакна ТВ, 1984 ш.).
14.10 — «Гуш дареи — теша хала дареи».
15.10 — Режиссера К. Киискa фильмаш. «Оглянись в пути». (Духхьашха).
16.55 — Советаш: Iаьдал даниxар 3-гIа передача.
17.25 — Объектив.
18.00 — Дунен кIанкъашта юкъера панорама.
18.45 — «Пиф-паф-ой-ой» яха мультфильм.
19.00 — «Не покидает нас любовь» яха композитора Ю. Саульски кхоллама сайре.
21.00 — Ха. ТСН.
21.40 — В. Славкин. «Зламгача сага кхийна йоI» яха Станиславски цIерагIча Москован драматически театра фильм-спектакль. (Премьера).
23.20 — Дизи Гиллеспи концерт (США).
1.00 — ТСН.

II ПРОГРАММА

8.00 — Iуйрийнара гимнастика.
8.15 — «Остановись, мгновенье!» яхача фильма-концерта премьера.
8.55 — «Путь в «Сатурн» яха субтитрашцара художественни фильм.
10.15 — Союзни республикай кинопублицистика. «вIаьстан цIей» яхача документальни фильма премьера (Алма-Ата).
10.35 — Коллаж.
10.40 — «Три банана» яха мультфильм.
11.00 — «Содружество» яха видеоканал.
14.30 — «Советская Россия» яха видеоканал.
17.00 — Волейбол. ДунентIарча лигай хьалхе. Малахаш, сборни Японии — сборни СССР. Японера передача.
17.50 — «Литература а, дахара» (нохчий меттала).
18.20 — «Продолжение пути» яха «Орга» ансамбла хьахар.
19.00 — Футбол. СССР чемпионат. ЦСКА — «Динамо» (Москва). Перерыве (19.45) — Бийса даьхьала хийла шун, бераш!
20.50 — Л. Иванова дIаоал эрсий халкъа иллеш.
21.00 — Ха. ТСН (сурдопереводаца).
21.40 — «Под знаком «Пи» яха передача.
00.05 — Дунен велогонка. Чехословакера передача.

КIИРАНДИ

13 МАЙ

I ПРОГРАММА

8.00 — Спорт массарна а.
8.15 — Ритмически гимнастика.
8.45 — «Спортлото» тирам.
9.00 — Iуррехьа.
10.00 — Даьхенна гIулакх деш.
11.00 — Iуйрийнара самукъадоаккха программа.
11.30 — «Дунен гонахьа» яха альманах.
12.30 — Коталон 45 шу динзара. «Повстанческая история» яха художественни фильм. 3-гIа серим — «Грандиозный замысел» 4-гIа серим — «О скрытой точки кипения».
14.45 — УнахцIено.
15.30 — Педагогика массарна а. «СССР — ФРГ гIуланхаш леладара доазош».
16.30 — «Юрта сахьат» яха панорама.
17.30 — Марафон — 15.
19.00 — КIиранден кинозал. «Два богатыря» яха мультфильм.
19.40 — «Везучая» яха художественни фильм. (Духхьашха).
21.00 — Ха. ТСН.
21.40 — «Массехана а хургдолчун уйлаш» яха кIиранден нравственни проповедь.
21.55 — «Империя» яха ялх сери йола художественни фильм. 1-рен 2-гIен сериш. (Канада, 1986 ш.). Премьера.
23.35 — Футбольни обозрени.

II ПРОГРАММА

8.00 — Зарядка е отта.
8.15 — Документальни фильмаш.
8.45 — «Конец «Сатурна» яха субтитрашцара художественни фильм.
10.20 — «Якутера жовхьараш». Берий хореографически ансамблах.
10.50 — Коллаж.
11.00 — «Мастер» яха коротометражни художественни фильм. (Премьера).
11.35 — «Земля тревоги нашей» яхача документальни фильма премьера. «Агония». (Владивосток).
17.00 — «Планета» яха Дунен халкъашта юкъера программа.
18.00 — «Вай дахаш дола дуне» яха режиссера В. Лисановича фильмаш «Хроника без сенсаций», «Плюс минус я».
18.40 — «Меридианы дружбы» яха польски иллей XI Ерригсоюзни фестиваль. Луцкера зональни конкурс.
19.30 — «Возрождение» яха арахецаш йолча музыкални инструменташ дикал ланха хиларах.
20.00 — Бийса даькъала хийла шун, бераш!
20.15 — Волейбол. Дунентiарча лигай хьалхле. Малаях. Сборни Японии — сборни СССР. Японера передача.
21.00 — Ха. ТСН.
21.40 — Классически кIалатохар. Европа чемпионат. Польшера передача.
22.25 — Дунен велогонка. Чехословакера передача.

РАДИО

11 МАЙ, ПIАЬРАСКА

7.30 «Юртара Iуйренаш».
7.45 Объявленеш.
7.55 — 8.00 Музыка. Хаоттам.
8.15 Передачай программа.
8.20 Республикански газетий обзор.
8.30 «Юртара сахьат» (нохчий меттала).
8.45 — 9.00 «Дикал — предприяте чухьежа кIизга» (гIалгIай меттала).
11.15 — 12.00 Художественни самодеятельносте дакъа лоацарий концерт (нохчий меттала).
15.15 Публицист мишта хьеж перестройкага (гIалгIай меттала).
15.30 — 16.00 Концерт (гIалгIай меттала).
17.15 Передачай программа. Хаоттам.
17.16 Кооператив болх беш я (гIалгIай меттала).
17.31 «ЦIе сийраш» (гIалгIай меттала).
17.46 Адыгейски халкъа музыка концерт.
18.00 Керда хоамаш.
18.10 Керда хоамаш (нохчий меттала).
18.20 Керда хоамаш (гIалгIай меттала).
18.30 Музыка.
18.40 — 19.00 Шераш а мах а (нохчий меттала).

12 МАЙ, ШОАТТА

7.30 «Юртара вахар» (нохчий меттала).
7.45 Объявленеш.
7.55 — 8.00 Музыка. Хаоттам.
8.15 Передачай программа.
8.20 Республикански газетий программа.
8.30 — 8.45 «Патриот» (нохчий меттала).
10.15 Вай края историецара (гIалгIай меттала).
10.35 Музыка.
10.40 Сатирически микрофон (гIалгIай меттала).
11.00 «Школьни глобус».
11.30 — 12.00 Шийна мах тIехьабахара йола бокъо.
15.15 Классически музыка концерт.
16.00 Хозрасчета оагIонаш.
16.15 — 17.00 «Кавказа Iуйренаш» яха радиожурнал.
18.00 — 19.00 Музыкални почта (гIалгIай меттала).

13 МАЙ, КIИРАНДИ

7.30 Передачай программа.
7.35 Республикански газетий обзор.
7.45 — 8.00 Халкъа зама товараш — дикал лакха йолаш (гIалгIай меттала).
8.15 — 9.00 Моаршал да шуга.
11.30 — 12.00 КIирандийнахьара музыкални программа.
15.15 — 15.30 «Дешархо» (нохчий меттала).
16.00 — 16.30 Литературни Нохч-ГIалгIайче.
16.30 Реклама.
16.40 — 17.00 Армянин музыка.
18.00 — 19.00 «Иллеца дottагIал долча наха дола» концерт (нохчий меттала).
12.05 — «Музыкальное подворье» — яха советско - австрийски музыкални программа.
14.30 — «Советская Россия» яха видеоканал.

Хаоттамаш

Тахан республике гIоллен Грозней хувцалуш морхаш а йолаш, йоачан а йовцаш, малхбузехьара секунде 3 — 8 метр чIоагIа мух а хьекхаш хилеи фегара температура республике 15 — 20, Грозне 18 — 20 градус йIовхал йолаш хилеи тарлу.

Кхоана хувцалуш морхаш а йолаш, цхьайолча меттигашка юкъ-юкъе доагIа а делхаш, тайп-тайпарча оагIонашкахьара секунде 3 — 7 метр чIоагIа мух а хьекхаш хилеи фегара температура бийсана 5 — 10, дийнахьа 15 — 20 градус йIовхал йолаш хилеи тарлу.

МЕТЕОСТАНЦИ.

ТХА АДРЕС: 364907. г. Грозный, Маяковски ул., 92. Телефонаш: редактора — 22-45-57; редактора заместителя — 22-85-07; бехк тоххама секретаря — 22-84-68; отделий; партийни пахара — 22-53-12, промышленностен транспортен — 22-75-81, 22-65-01; юрта боахама — 22-47-84, 22-90-66; культура — 22-64-75, 22-75-78; письмой — 22-85-64; машинописни бюро—22-89-51; корректорски — 22-89-88.

НАШ АДРЕС: 364907, г. Грозный, ул. Маяковского, 92. Телефоны: редактора — 22-45-57; заместителя редактора — 22-85-07; ответственного секретаря — 22-84-68; отделов: партийной жизни — 22-53-12, 22-54-04; промышленности и транспорта —22-75-81; 22-65-01; сельского хозяйства — 22-90-66; 22-47-84; культуры — 22-64-75; 22-75-78; писем — 22-85-64; машинописное бюро — 22-89-51; корректорская — 22-89-88.

Газет арадувл шинареи. ереи, шоаттеи деношка

СФ02114. «Грозненский рабочий» издательства типографи, Маяковски, 92. Типография издательства «Грозненский рабочий», ул. Маяковского, 92. Заказ № 1546.